

花咲かじいの 祝福ふわり



今月の主な内容

- | | |
|-----------------------|------------------|
| 02▶03 令和8年度 一般会計当初予算 | 06 さぬき市職員を募集します！ |
| 04 「さぬき結びナビ」 サイトオープン！ | 11 予防接種を受けましょう |

令和8年度 一般会計当初予算 311億5,000万円

～さぬき市を「守り、つなぎ、進化させる」～

令和8年度一般会計当初予算の総額は、歳入歳出それぞれ311億5,000万円で、前年度から34億7,200万円(12.5%)の増額となりました。

令和8年度は、「第2次さぬき市総合計画後期基本計画」の主要施策に基づく具体的取り組みを進めるほか、「第3期さぬき市まち・ひと・しごと創生総合戦略」に掲げている、「生き生きと働く環境」、「さぬき市への人の流れ」、「結婚・出産・子育て」および「生きがい・安心」をキーワードとした取り組みを重点施策に掲げ、その着実な推進を目指します。

令和8年度 主要事業

令和8年度一般会計当初予算に計上した主要事業について、市総合計画に掲げる6つの基本目標の区分ごとに紹介します。

※「○」…継続事業、「★」…新規事業

活力にあふれ、いきいきと暮らせるまちづくり

○移住・定住促進事業	市内への移住・定住促進に向けた、結婚や三世同居などに対する奨励金等の交付	5,970万円
○道の駅津田の松原改修事業	「道の駅津田の松原」のリニューアル工事	3億6,400万円
★観光ビジョン策定事業	観光分野における理念や目標、具体的施策等を取りまとめた観光ビジョンの策定	440万円

安全、安心、快適に暮らせるまちづくり

○道路橋梁修繕事業	損傷が進んだ市道の舗装修繕工事等	4億1,512万円
○市営住宅大規模改修事業	市営住宅の屋根・外壁改修工事等	1億947万円
○交通安全施設整備事業	道路反射鏡、防護柵等の交通安全施設の整備	1,526万円

健全な心身と思いやりを育むまちづくり

○予防接種事業	BCG、五種混合、日本脳炎、ヒブ、肺炎球菌、インフルエンザ、ロタ、新型コロナウイルス、带状疱疹、RSウイルス等の予防接種の実施	2億3,605万円
○子ども医療費支給事業	0歳～18歳の医療費に係る自己負担分の支給	1億9,893万円
○重度心身障害者等医療費支給事業	重度心身障害者等の医療費に係る自己負担分の支給	1億6,706万円

学ぶ意欲と豊かな心を育むまちづくり

○小・中学校屋内運動場空調設備等整備事業	小・中学校の屋内運動場に空調設備等を設置	2億9,957万円
○長尾小学校改築事業	屋内運動場等改築工事および西側道路歩道拡幅工事等	8億4,711万円
○学校給食共同調理場施設整備事業	新たな学校給食共同調理場施設の購入等	23億6,808万円

人と地球にやさしいまちづくり

○公共施設一括LED化事業	2050年までの脱炭素社会の実現に向けて、公共施設の照明をLED照明に変更	1億2,000万円
○合併浄化槽設置整備費補助事業	合併処理浄化槽の設置に対する補助金の交付	3,122万円
○スマートハウス等導入促進補助事業	住宅用太陽光発電設備や蓄電池等を設置する住宅へ補助金を交付	700万円

市民協働による、持続可能な自主自律のまちづくり

○まちづくり寄附推進事業	地場産業の活性化やまちづくりの推進などに向けたふるさと納税制度の運用	3億2,779万円
★公共施設予約状況確認システム導入事業	公民館等の予約状況確認システムの導入	218万円
○第3次さぬき市総合計画策定支援業務	第3次さぬき市総合計画策定のためのワークショップの開催、計画書の作成	916万円

■ 歳出(性質別)

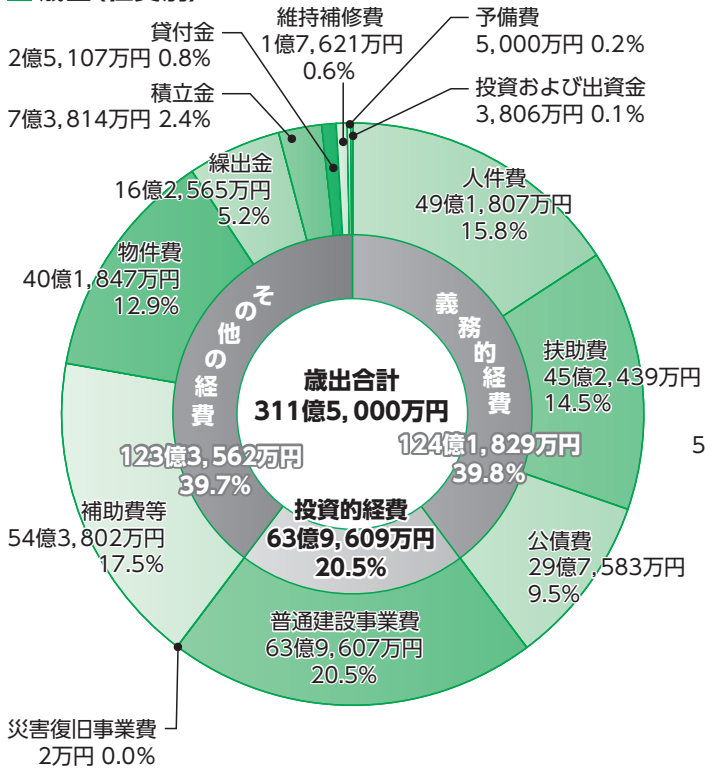

■ 歳入

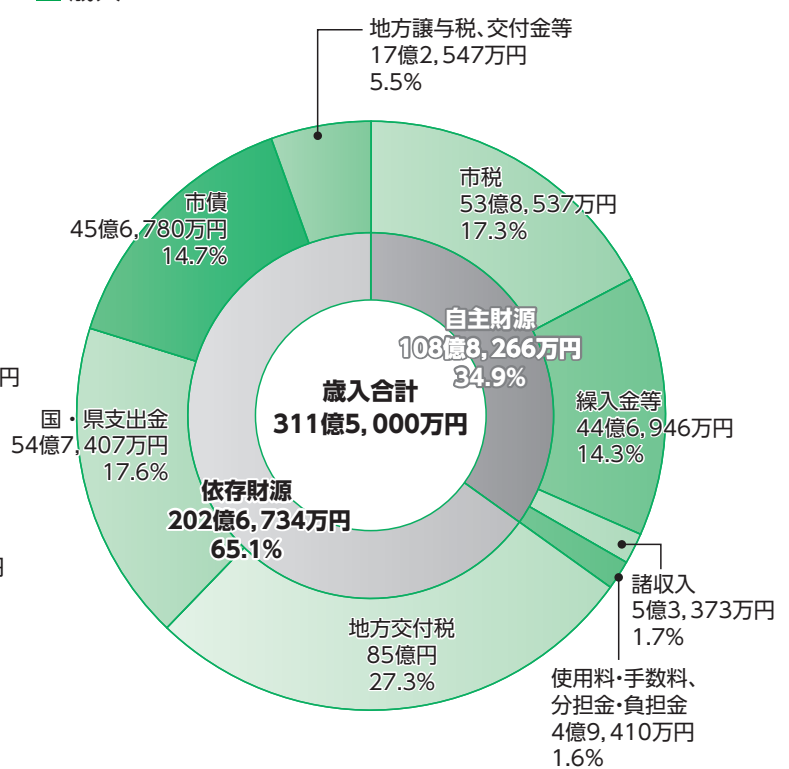

歳入のうち、市税は、法人市民税の減収を見込む一方で、個人市民税や固定資産税および市たばこ税の増収が見込まれることなどから、全体で7,592万円(1.4%)の増収を見込んでいます。分担金および負担金は、小中学生の給食費無償化にともなう給食費負担金の減などにより6,809万円(31.2%)の減、国・県支出金は、学校給食共同調理場の整備にともなう補助金の増などにより国庫支出金が7億4,668万円(27.4%)の増、県支出金が、学校給食無償化にともなう補助金の増などにより1億8,144万円(10.0%)の増となる見込みです。また、市債は、道の駅津田の松原改修事業等による商工債や、学校給食共同調理場施設整備事業等による教育債の増などにより25億400万円(121.3%)の増となっています。

歳出のうち、人件費は、人事院勧告を踏まえた職員給与の引き上げなどにより令和7年度当初予算と比べ、1億7,541万円(3.7%)の増、公債費は、定時償還元金の減少により、2億4,022万円(7.5%)の減となり、義務的経費全体では、3億4,311万円(2.8%)増の124億1,829万円となっています。また、投資的経費は、学校給食共同調理場施設整備事業や、小中学校の屋内運動場への空調設備整備事業などの実施にともない、全体で35億2,833万円(123.0%)の増となっています。

■ 歳出(目的別)

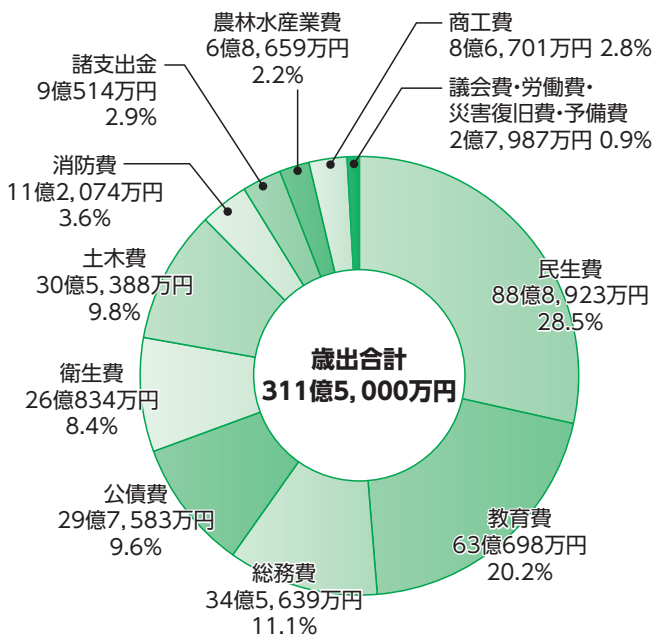

■ 会計別予算額

会計名	予算額	対前年度増減率
一般会計	311億5,000万円	12.5%
特別会計	131億2,080万円	0.9%
国民健康保険事業	52億6,450万円	△ 0.5%
後期高齢者医療事業	11億5,230万円	13.1%
介護保険事業	64億4,400万円	0.2%
介護サービス事業	3,700万円	△ 2.6%
多和診療所事業	1,210万円	1.7%
津田診療所事業	1億1,460万円	2.4%
観光事業	190万円	0.0%
共通商品券発行事業	9,440万円	0.1%
企業会計※	91億4,886万円	7.9%
下水道事業	26億1,845万円	23.0%
病院事業	65億3,041万円	2.9%
合計	534億1,966万円	8.7%

※企業会計の予算額は、予算規模を表示しています。

【問】政策課 ☎(087)894-1112



「行政 × 市民 × 地元企業」でつくるさぬき市情報発信特設サイト

2026年
5月1日 **サイトOPEN!**
さぬき結びナビ



さぬき市マスコットキャラクター さつきー



※サイトイメージ

サイト名について



サイト名の募集には、たくさんのアイデアをご応募いただき、皆様の地域への愛着や期待を強く感じることができました。ありがとうございました。

ご応募いただいた中から、サイト名は「さぬき結びナビ」に決定しました。「さぬき」に“結び”を加えることで結願の地であるさぬき市を表し、“ナビ”には迷わず必要な情報へ導くという意味が込められています。

地域の魅力が詰まった名称をお寄せくださった皆様に、心より感謝を申し上げます。

さぬき結びナビで、こんな投稿・情報発信してみませんか？

🚩 イベント情報

- ・発表会／セミナー／講演会
- ・音楽ライブ／お祭り／学園祭
- ・読み聞かせ会／交流会
- ・ボランティア活動 etc…

📌 おすすめ情報

- ・オープン記念／お得プラン
- ・商品紹介／ギフト／
- ・キャンペーン／セール
- ・内覧会のお知らせ etc…

👤 求人情報

- ・正社員・パート・アルバイトなど企業の求人募集
- ・サークル仲間募集 etc…
- 幅広く人材募集できます！

5月1日ついにサイトオープン！「さぬき結びナビ」

さぬき結びナビ

検索 🔍

サイトはコチラ！ ➡



【問】プロジェクト推進室 ☎ (087) 894-6110

国民健康保険税の特別徴収(年金天引き)適用要件と開始時期

公的年金を受給している次の要件すべてに該当する方は、世帯主の年金から国民健康保険税が天引きされます。

- ① 世帯主が国民健康保険の被保険者となっていること。
- ② 世帯内の国民健康保険の被保険者全員が65歳以上75歳未満であること。
- ③ 介護保険料が年金天引きの対象となっていること。
- ④ 年金天引きの対象となる年金の年額が18万円以上であり、国民健康保険税と介護保険料の合計額が年金額の2分の1を超えないこと。

初めて条件に該当した場合、年金天引きが始まるのは、10月からとなります。

このため、国民健康保険税は、半分を9月まで従来どおりの普通徴収で納付していただき、残りの半分を3回(10月・12月・翌年2月)に分けて特別徴収します。

なお、上記の要件いずれかに該当しなくなった場合や、特別な事情により年金天引きすることができなくなった場合は、普通徴収(納付書や口座振替)となります。

[参考(令和8年度)]

対象区分	対象となる世帯	年金天引きの切り替わる時期
初めて年金天引きになる場合	○世帯内の国民健康保険加入者が、満65歳以上である世帯 ○世帯主が令和9年4月1日までに75歳とならない世帯	令和8年10月から年金天引きが開始されます。
年金天引きでなくなる場合	○世帯主が、令和9年4月1日までに75歳となる世帯	令和8年4月から年金天引きされません。

【問】税務課 ☎(087)894-1118

さめき市スマートハウス設備導入促進補助金

温室効果ガス排出量の削減と脱炭素地域づくりの推進に向け、家庭におけるエネルギーを『減らす』『創る』『賢く使う』ための取り組みを支援するため、下記設備の設置に要した経費の一部に相当する額の『さめき市共通商品券』を交付します。

補助対象設備・補助金額(商品券で交付)

設備	金額
① 住宅用太陽光発電システム	20,000円/kw (上限 80,000円)
② ZEH設備	定額 (上限 200,000円)
③ 住宅用蓄電システム	設置費の1/3 (上限 80,000円)
④ 住宅用V2Hシステム	設置費の1/3 (上限 50,000円)

※住宅に設置する時点で未使用であるものに限り、※1,000円券で交付します。

対象となる方(全ての要件を満たす方)

- 対象設備を設置、または対象設備付建売住宅を購入した方
- 対象設備を設置した住宅に居住、または2親等以内の親族を居住させている方
- 市税および国民健康保険税を滞納していない方
- 過去にさめき市スマートハウス設備導入促進補助金の交付を受けていない方

【補助金併給が可能な組み合わせ】

太陽光発電	ZEH	蓄電池	V2H
○		○	
○			○
	○	○	
	○		○

※上記以外の組み合わせについては、併給できません。
※国や県が実施する他の補助金との併用は可能です。

申請書類の受付期間

令和9年3月12日(金)まで
※設置完了後、4か月以内に申請してください
※予算額に達した時点で受付終了する場合があります

受付場所

生活環境課 さめき市役所本庁舎1階

【問・申】生活環境課 ☎(087)894-1119



さめき市職員を募集します！

令和9年4月1日採用予定の職員採用試験を実施します。

募集職種や採用予定人数、試験日などの詳細は、5月中旬に市ホームページ等でお知らせします。



【問】秘書広報課 ☎(087)894-6372

令和8年国民生活基礎調査を実施しています

国民生活基礎調査は厚生労働省が「統計法」に基づいて毎年実施している調査です。

調査は全国から無作為に抽出された調査区内の世帯を対象に行われ、今年は全国で約5万5千世帯が対象となります。

対象となった世帯には4月中旬ごろから順次、調査員が伺っています。調査へのご協力をよろしくお願いします。



↑厚生労働省HPはこちら

【問】福祉総務課 ☎(0879)26-9902

野良猫への餌やり禁止と適正飼育のお願い

野良猫を見かけたら

野良猫を見かけてもエサを与えないでください。エサを与えると、定住や過剰繁殖に繋がり、周辺地域に騒音やふん尿による悪影響を及ぼします。

また、市では、野良猫のTNR活動に対して費用の一部を補助しています。詳しくは市のホームページを確認してください。

※TNR活動とはTrap(捕獲)、Neuter(不妊去勢手術)、Return(元の場所に戻す)の頭文字をとった活動で野良猫の増加を抑制し地域のトラブルを減らすことを目的にしています。

犬や猫を飼っている方へ

飼い犬や飼い猫に対しても不妊去勢手術の一部を補助しています。詳しくは市のホームページを確認してください。犬や猫は、自分の意思で繁殖をコントロール出来ません。増えすぎることがないように、最後まで面倒をみることができる範囲で飼育しましょう。

【問】生活環境課 ☎(087)894-1119



経済センサス活動調査が実施されます

令和8年経済センサス活動調査が、6月1日を調査期日として全国一斉に実施されます。この調査は「経済の国勢調査」とも呼ばれ、すべての事業所・企業を対象に行われる国の重要な統計調査で、結果は、国や自治体の行政施策、企業の経営計画など、社会経済を支える基礎資料として幅広く活用されます。

5月中旬頃から、活動中の事業所・企業へ調査票を配布しますので、同封の「調査票の記入のしかた」をご確認のうえ、ご回答をお願いします。回答は郵送のほか、24時間利用できるインターネット回答も可能です。

なお、回答内容は統計法により厳格に保護され、統計作成以外の目的で使用されることはありません。調査へのご理解とご協力をお願いいたします。



【問】総務課 ☎(087)894-1111

～さめき市地域活性化支援事業～ 地域のための企画事業を応援します!!

対象事業 地域課題の解決を図ることを目的にボランティア団体などが実施する事業

補助額 10万円～50万円

採択方法 内容を審査の上、予算の範囲内で採択します。

応募資格 市内に活動拠点があり、5人以上で活動している団体・グループ

応募方法 事前相談の上、応募書類を5月21日(木)16:00までに政策課へご提出ください。(募集要項などは、市ホームページからダウンロードしていただくか、政策課または総合支所でお受け取りください。)

【問・申】政策課 ☎(087)894-1112



詳しくはこちら↑



昨年度：神前見守りの会
神前おでかけサポート事業

さぬき市地域就職サポートセンターです！

さぬき市地域就職サポートセンターでは市民の皆様やさぬき市に移住を予定している皆様のお仕事探しを支援します。お気軽にご相談ください。(予約優先)



詳しくはこちら↑

ご利用いただけるサービス

- 求人情報の提供 ○職業紹介・就職相談 ○応募書類の作成支援 ○会社見学の連絡・調整
- 就職イベントの案内 ○オンライン就職相談 など

★ **また、月に1度かがわ若者サポートステーションによる出張相談も行っております。こちらもあわせてご利用ください。**

令和8年度 出張相談予定日

令和8年	4月 9日(木)	令和8年	10月 1日(木)	
	5月14日(木)		11月 5日(木)	
	6月 4日(木)		12月 3日(木)	
	7月 2日(木)		令和9年	1月 7日(木)
	8月 6日(木)			2月 4日(木)
9月 3日(木)	3月 4日(木)			

【問】さぬき市地域就職サポートセンター ☎(087)894-1267

日本赤十字社会費募集にご協力をお願いします



5月は、赤十字活動を普及するための「赤十字運動月間」です。日本赤十字社では、災害発生時の救護活動や被災者に配布する救援物資の備蓄、各地域での講習会などに取り組んでいます。

また、さぬき市赤十字奉仕団は、非常時に備えた炊き出し訓練や心のケア活動、献血推進事業、子どもたちの健全育成、地域の清掃などのボランティア活動を行っています。

これらの活動は、各自治会を通じてご協力いただいた会費に支えられていますので、自治会役員やさぬき市赤十字奉仕団員がお伺いしたときは、赤十字活動の趣旨をご理解いただき、ご協力くださいますようお願いいたします。

自治会未加入の方もさぬき市福祉総務課窓口または日本赤十字社香川県支部ホームページから寄付できます。



↑詳しくはこちら

【問】福祉総務課 ☎(0879)26-9902

消費生活に関する資格取得応援講座

日時 事前講座:5月23日(土)13:30~15:00
 本講座:6月20日(土)・27日(土)・7月18日(土)・25日(土)
 10:00~16:00

場所 香川県庁(高松市番町4-1-10)

対象 2026年度試験の受験予定者

定員 35人

料金 事前講座:無料
 本講座:4,000円(別途テキスト代9,900円必要)

申込 事前講座:5月20日(水)17:00まで
 本講座:5月29日(金)17:00まで
 氏名・住所・電話番号・メールアドレスを電話・メール・FAXのいずれかで下記へ

【問・申】県くらし安全安心課 総務・消費生活グループ
 ☎(087)832-3172 FAX(087)806-0244
 E-mail: kurashi@pref.kagawa.lg.jp

地域の民生委員・児童委員をご存じですか？

市内では、民生委員児童委員115名が、関係機関と協力し、安心で暮らしやすい地域社会をつくるため、さまざまな福祉活動に取り組んでいます。

市内5地区で民生委員児童委員協議会を組織し、地域の实情に沿って「ひとり暮らし高齢者訪問」や「朝のあいさつ運動」などの見守り活動、子育て家庭等への啓発活動などを実施しています。

民生委員法に基づく守秘義務がありますので、子育てや介護のことなど、ひとりで抱え込まず、安心してご相談ください。お住まいの地域の民生委員については、下記までお問い合わせください。



↑民生委員・児童委員名簿はこちら

【問】福祉総務課 ☎(0879)26-9902





さぬき市土地改良区総代選挙(令和8年2月15日執行)の結果

さぬき市土地改良区総代選挙は、全選挙区とも立候補者数が定数を超えなかったため、次の方々が無投票で当選されました。(任期:令和8年3月8日～令和12年3月7日)

選挙区	定数	当選人氏名
第1選挙区(津田)	6	國方辰哉、池田浩二、三田正博、高坂修、木村英司、大山忠義
第2選挙区(大川)	13	櫻原守、吉武勇一、遠山和貴、岡田輝夫、中村庸生、川北亘、寺井誠司、谷野良一、多田隆生、田中稔、多田信男、石川智治、松井治一
第3選挙区(志度)	19	岡村義弘、神前久雄、砂川廣行、小松啓一、玉越政治、井内啓、川淵勇徳、山端均、戸田尚宏、多田将人、大須賀正利、木内繁樹、鏡原利夫、菊池恵、間嶋繁幸、谷口久雄、岡野直治、松岡義寛、福山武
第4選挙区(寒川)	10	白井実、近藤照雄、谷本國夫、遠藤忠行、櫻原肇、菊川道生、國方一也、中村正則、十川隆行、鹿谷誠二
第5選挙区(長尾)	18	眞鍋久廣、多田一博、和木幸弘、野崎一徳、山津敬治、谷岡学、西尾修、菅原博之、安西伸二、佐藤登、藤澤明、十河勝、渡辺利幸、多田守、川田善雄、安西英士、眞部八千億、長岡潤

【問】さぬき市土地改良区 ☎(087)894-9213

さぬき市道路草刈活動 団体募集

市が管理する道路の草刈活動を実施していただける団体を募集しています。

対象道路 市道および林道(市道に準ずる生活道路)

活動内容 道路の路肩概ね1m以上の範囲の除草

対象団体 自治会、水利組合および企業などの団体で継続的に活動できる団体

市からの支援

- 作業した道路の路肩延長1mにつき回数にかかわらず30円の報奨金
- 傷害保険への加入および公共系可燃ごみ袋支給

届出締め切り 5月末日

【問】(市道について)建設課 ☎(087)894-1117
(林道について)農林水産課 ☎(087)894-1116

香川さわやかロード団体を募集します

香川県では、ボランティアによる道路の清掃、除草、草刈や緑化活動に対して、清掃用具や花の種等の支給を行う「香川さわやかロード」事業を実施しています。現在、市内では多種多様な9団体が活動して、県の道路美化にご協力いただいています。

団体名	活動場所	活動内容
前山をよくする会	前山	清掃
西町東環境美化推進委員会「ひまわり」	鶴羽	清掃・緑化
碎石をきれいにする会	大川町田面	清掃・除草・草刈
さざんか荘	大川町田面	清掃・除草・草刈
香川県立志度高等学校	志度	清掃・除草
男子山やまロードの会	昭和、造田宮西	清掃・除草・草刈
通学路除草チーム	鴨庄	清掃・除草・草刈
四国電線株式会社	寒川町石田西・長尾東	清掃
愛染興業株式会社 エルブランコアイゼン	志度	清掃

ご協力頂ける団体を随時募集しております。詳しくは下記までお問い合わせください。

【問】長尾土木事務所総務課 ☎(0879)52-2585



スマホ相談会の時間や定員が変わりました!

無料要申込

スマホ相談会 場所：春日温泉 定員1枠4名(1日5枠) お気軽にご参加ください!

スマホの操作が分からない方にスマホアドバイザーが優しく説明します。1人でも、家族や友人と一緒に大丈夫です!

・5月14日(木)・5月28日(木)・6月11日(木)・6月25日(木)

時間 ①10:00- ②11:00- ③13:00-

④14:00- ⑤15:00- ※1枠当たり45分です。

【問・申】プロジェクト推進室 ☎(087)894-6110

【志度公民館主催】スマホを活用したい方 大歓迎! スマホ体験教室

無料



携帯電話会社のスマホアドバイザーがスマホの活用の方法をわかりやすく教えます!

第【会場】志度公民館(志度幼稚園東側) ①6月12日(金)・カレンダーとアプリの取り方、並べ方 ④7月3日(金)・WiFiとインターネット
 ー【時間】10:30～12:00 ②19日(金)・災害アプリ ⑤10日(金)・天気と乗り換え案内
 回【定員】12人 ③26日(金)・ニュースアプリ ⑥17日(金)・翻訳

※現在お使いの携帯電話会社に関係なく申し込みできます。スマートフォンは教室側で準備します。
 ※同じ講習内容で、9月11日(金)から第2回スマホ体験教室を行います。

【問・申】志度公民館 ☎(087)894-4382

香川県警察安全・安心アプリヨイチポリスをご活用ください

香川県警察から県内の犯罪発生情報や交通事故情報、それらの対策情報等をお届けするスマホアプリです。

【主な機能】

- ヨイチメール 犯罪発生情報や、防犯対策情報をタイムリーにお届け
- 安全・安心マップ 地域の犯罪・交通事故・交通取り締まり情報をマップで確認
- 防犯ブザー 画面タップのみで周囲に異常を知らせ、事前登録した人に通知
- ココ通知 事前登録した人に、簡単なメッセージを添えて位置情報を送信
- 公開捜査 香川県警からの公開捜査情報をプッシュ通知
- 見守り活動レッツ! パトロール 「ながら見守り活動」等に、気軽に楽しく参加



↑ 県警HP
詳しくは
こちら

【問】危機管理課 ☎(087)894-1115

さぬき市議会 会議結果の報告

令和8年さぬき市議会第1回定例会が2月26日から3月26日までの29日間の日程で開かれました。

定例会では、市長提出議案26件を原案可決、人事案件1件に同意したほか、委員会提出議案1件を原案可決しました。

議決した議案等は次のとおり

〈市長提出議案〉

- ・令和8年度さぬき市一般会計予算について
- ・令和8年度さぬき市国民健康保険事業特別会計予算について
- ・令和8年度さぬき市後期高齢者医療事業特別会計予算について
- ・令和8年度さぬき市介護保険事業特別会計予算について
- ・令和8年度さぬき市介護サービス事業特別会計予算について
- ・令和8年度さぬき市多和診療所事業特別会計予算について
- ・令和8年度さぬき市津田診療所事業特別会計予算について
- ・令和8年度さぬき市観光事業特別会計予算について
- ・令和8年度さぬき市共通商品券発行事業特別会計予算について
- ・令和8年度さぬき市下水道事業会計予算について
- ・令和8年度さぬき市病院事業会計予算について
- ・さぬき市インターネット上の誹謗中傷等の防止に関する条例の制定について
- ・さぬき市行政手続条例の一部改正について
- ・さぬき市監査委員条例等の一部改正について
- ・さぬき市一般職の職員の給与に関する条例の一部改正について
- ・さぬき市集会所条例の一部改正について
- ・さぬき市JR志度駅南駐車場条例の一部改正について
- ・辺地に係る公共的施設の総合整備計画について
- ・令和7年度さぬき市一般会計補正予算(第9号)について
- ・令和7年度さぬき市国民健康保険事業特別会計補正予算(第3号)について

- ・令和7年度さぬき市介護保険事業特別会計補正予算(第3号)について
- ・令和7年度さぬき市多和診療所事業特別会計補正予算(第2号)について
- ・令和7年度さぬき市津田診療所事業特別会計補正予算(第3号)について
- ・令和7年度さぬき市下水道事業会計補正予算(第1号)について
- ・令和7年度さぬき市病院事業会計補正予算(第4号)について
- ・令和7年度さぬき市一般会計補正予算(第10号)について
- ・人権擁護委員の候補者の推薦について

〈委員会提出議案〉

- ・地方自治法第180条第1項の規定による市長専決処分指定事項の一部改正について

※「議案」および「議案に対する各議員の賛否」を市ホームページの「議会の記録」のページに掲載していますので、ご覧ください。



さぬき市議会からお知らせ

◎「見て！聞いて！さぬき市議会」SCN放送のお知らせ

さぬき市議会の活動状況を報告する特集番組を放送します。(手話通訳あり)

【放送日時】5月10日(日)～5月16日(土)

8:00、13:00、19:30

※ご意見、ご感想をお待ちしています。是非ご覧ください。



さぬき市議会では、本会議と常任委員会、特別委員会を原則公開しています。どなたでも傍聴することができますので、ぜひお気軽にお越しください。傍聴を希望する聴覚障害者の方には、手話通訳を手配いたします。申し込み方法については、市ホームページでご確認いただくか、議事課までお問い合わせください。※案件により非公開となる場合は傍聴することができません。

- テレビ中継…本会議をさぬき市ケーブルテレビで中継しています。再放送も行っています。
- インターネット配信…本会議の中継映像をインターネット配信しています。議会開催日にはインターネットでライブ映像(生中継)を、本会議終了後おおむね7日後(土日祝日を除く)から録画映像をご覧いただけます。
- 会議録検索…本会議の会議録を公開しています。探したい言葉を入力すれば簡単に検索することができます。

【問】議事課 ☎(087)894-1120 FAX(087)894-8558 メール gikaijimu@city.sanuki.lg.jp



さめき市地域おこし協力隊の柿崎麻莉子です!

私は、これまで中東で生活している期間がありました。中東に住む友人の家の前に爆弾が落ち、かつて遊びに行った家の窓が砕け散る映像に、胸が締め付けられました。私もかつて現地で空襲に遭い、買ったばかりの温かいピザを抱えて防空壕へ逃げ込んだことがあります。暗闇でピザをかじりながら「戦争と日常が重なった」と感じたのを覚えています。

さめき市の羽立峠には、特攻兵器、人間魚雷「回天」のレプリカがあります。この地にも戦争に翻弄された人々がいたのです。

破壊や恐怖に、誰の日常も奪われてほしくありません。

何度でも平和の尊さを思い出したいです。



【問】政策課 ☎(087)894-1112

我が家の防災・減災・縮災への備え ～在宅避難のススメ～

有

避難行動要支援者対策
プライバシー対策

防犯対策
ペット対策

効

【在宅避難とは】災害時にライフラインが止まっても、自宅で避難生活すること



在宅避難のススメ

- 自宅が安全であること
 - ・耐震性がある
 - ・深浸水想定区域ではない
 - ・土砂災害警戒区域ではない
- 備蓄が7日分あること

「防災出前講座」を行っています。「時間・場所・人数」問いません。
担当職員が出向き、ご希望の内容でお話いたします。お気軽にお問い合わせください。

【問】危機管理課 ☎(087)894-1115

くらしのワンポイントアドバイス 電気・ガスの訪問勧誘トラブルに注意!

電気・ガス契約で「集合住宅全体の契約変更のように誤解させる勧誘」や「契約時に不要な別サービスを勧誘され契約してしまう」相談が増えています。突然の訪問では即決せず、事業者名や条件を、集合住宅では管理会社にも確認しましょう。また、検針票情報は慎重に扱い、勧誘された追加サービスは必要性をよく検討しましょう。

困った時は一人で悩まずに、東讃県民センター(☎(0879)42-1200)または香川県消費生活センター(☎(087)833-0999)にご相談ください。局番なしの「188」(いやや)でも通じます。

【問】商工観光課 ☎(087)894-1114

予防接種を受けましょう

带状疱疹予防接種 対象の方には、4月上旬に予診票を発送しています。接種を希望する方は、医療機関へご予約をお願いします。

- 対象者 ①令和8年度に65歳・70歳・75歳・80歳・85歳・90歳・95歳・100歳になる方
 ②60歳以上65歳未満の方で、ヒト免疫不全ウイルスによる免疫の機能の障害があり、日常生活がほとんど不可能な方
 ※接種をご希望の方は、国保・健康課までご連絡ください。

種類	生ワクチン	不活化ワクチン
接種回数(接種方法)	1回(皮下に接種)	2回(筋肉内に接種)
接種間隔	-	通常2か月以上の間隔を置いて、2回目を接種します。
発症予防効果	約60%	約90%
持続性	5年を超えると有効率が低下	効果の持続は10年程度
接種できない方	病気や治療によって、免疫が低下している方は接種できません。	免疫の状態に関わらず接種可能です。
接種費用	・自己負担金：2,600円 ・非課税世帯・生活保護世帯：0円	・自己負担金：6,600円/回 ・非課税世帯：4,000円/回 ・生活保護世帯：0円

■接種期間 令和9年3月31日まで(医療機関の診療時間内で、早めの接種をお願いします。) ※不活化ワクチンは令和9年1月までに1回目の接種を推奨します。

麻しん・風しん予防接種

乳幼児期にかかりやすいため、1歳お誕生日をきたらなるべく早く第1期を接種し、より高い予防効果を得るために、小学校入学前の1年間に第2期を接種しましょう。

- 令和8年度対象者 【第1期】生後12か月～24か月未満
 【第2期】令和2年4月2日～令和3年4月1日生まれ⇒4月に個人通知しています。
 接種期間:令和9年3月31日まで(接種推奨時期は4月～6月)
 ※麻しんまたは風しんにかかった方でも、接種が可能です。

日本脳炎予防接種について

〈令和8年度に接種が推奨される方〉平成29年4月1日～平成30年3月31日生まれ⇒誕生月の翌月に個人通知します。

【問】国保・健康課(健康係) ☎(0879)26-9908

元気なうちから **がん検診** ～自分自身のために、家族のために～

5月の結核・肺がん検診日程表

肺がんは、がんによる死亡原因の上位に位置するがんです。検診を受けることでがんによる死亡リスクが減少します。早期発見、治療で大切な命を守るために、毎年定期的に検診を受けましょう。

日	検診場所	受付時間	日	検診場所	受付時間
7日(木)	志度保健センター	8:30～11:00		寒川農村環境改善センター	8:30～11:00
8日(金)	志度保健センター	8:30～11:00	20日(水)	富田保育所	13:00～13:45
	生涯学習館	13:00～14:00		神前体育館	14:15～15:00
11日(月)	(志度公民館)末分館	14:30～15:00	24日(日)	寒川庁舎	8:30～11:00 13:00～15:00
	志度保健センター	8:30～11:00			大川農村環境改善センター
14日(木)	志度保健センター	8:30～11:00	28日(木)	大田木集会場	13:00～13:45
	小田漁村センター	13:00～13:45		JA 旧松尾支店	14:15～15:00
15日(金)	鴨部ふれあいプラザ	14:15～15:00			
	志度保健センター	8:30～11:00			

自己負担金	
40～64歳の方	300円
65歳以上の方	無料

※生活保護法により被保護世帯に属する方は無料

- 今年度より喀痰検査は廃止となりました。痰が長引く場合は医療機関を受診してください。
- 対象者は40歳以上の方で、申し込みは不要です。
- 3月送付の結核・肺がん検診質問票にご記入のうえ、お持ちください。
- 転入された方で検診を希望される方はご連絡ください。

【検査時の服装について】 ○ 無地のTシャツでお越しください。 ○ 車内には更衣室がありません。
 ○ 金具・プラスチック・湿布等は、撮影の妨げになりますので、すべてはずしてください。

胃がん検診・子宮頸がん検診のお知らせ

- 4月にお申し込みをされている方を対象に、5～6月に実施します。
 - 予約日をご確認のうえ、お忘れのないように受診してください。
 - 申し込みをされていない方で、受診希望のある方はお問い合わせください。ただし、定員がありますので、ご希望にそえない場合もあります。
- ※悪天候等の状況により、実施について変更となる場合があります。

【問】国保・健康課(健康係) ☎(0879)26-9908



5月

保健だより

●3～4か月児健診

26日	火	12:40～13:45受付 ※少人数に分けてご案内します	津田保健センター	令和8年1月生まれ
-----	---	---------------------------------	----------	-----------

●1歳6か月児健診

12日	火	12:40～13:45受付 ※少人数に分けてご案内します	津田保健センター	令和6年9月～10月生まれ
-----	---	---------------------------------	----------	---------------

●3歳児健診

21日	木	12:40～13:45受付 ※少人数に分けてご案内します	津田保健センター	令和4年10月生まれ
-----	---	---------------------------------	----------	------------

●乳幼児相談(身長・体重測定、育児相談、栄養相談)・妊産婦相談

1日	金	9:30～11:00	志度公民館	乳幼児・妊産婦の希望者
18日	月	9:30～11:00	津田保健センター	
27日	水	9:30～11:00	長尾公民館	

●2歳児歯科健診

5月		市内委託医療機関にて受診		令和5年10月生まれ
----	--	--------------	--	------------

●こども相談(発達や育児についての個別相談)

29日	金	予約制	寒川庁舎	
-----	---	-----	------	--

●健康相談(保健師による相談:血圧測定、尿検査ができます。)

15日	金	13:20～14:00	津田公民館北山分館	成人の希望者
29日	金	10:00～11:00	志度保健センター	

●健康・栄養相談(保健師、管理栄養士による個別相談)

1日	金	14:00～16:00	寒川庁舎	希望者(予約制)
----	---	-------------	------	----------



5月31日は世界禁煙デー・5月31日～6月6日は禁煙週間です。

【問】国保・健康課(健康係) ☎(0879)26-9908

気軽に♪ **1プラス運動教室 参加者募集**

～ 歩き方のポイントを知り、ウォーキングを体験しよう! ～



日 時：5月19日(火) 13:30～15:15(受付は13:00から)
 場 所：津田公民館・津田の松原周辺 ※雨天時は室内で行います。
 講 師：四国学院大学社会学部 カルチュラル・マネジメント学科 片山昭彦先生
 参 加 費：無料
 準 備 物：戸外での運動に適した服装・靴、水分補給用飲み物、汗拭きタオル
 定 員：20名程度(事前申込必要)
 申込期限：5月15日(金)

ウォーキングのような有酸素運動は、続けることで効果を実感できます！新しい運動習慣を見つけませんか？



【問・申】国保・健康課(健康係) ☎(0879)26-9908

国保体操教室を開催します！

毎月の体操教室で、仲間と一緒に楽しく体を動かす習慣を身につけませんか？
下記の日程表より希望グループA・B・Cを選択し、お気軽にお申し込みください。



対象者：40歳以上の国民健康保険加入者

参加条件：①令和8年度の特定健康診査等を受診する予定であること
②特定保健指導対象となった際に利用する意向があること
③1年間継続して参加できること
※治療中の方は、主治医に相談してください

参加費：無料

申込期間：5月1日(金)～5月13日(水)※定員に達した時点で受付終了します

講師：健康運動指導士 山根和子先生

場所：津田保健センター 2階和室

内容：ストレッチ・体幹トレーニング

準備物：①水分補給用のお茶など

②汗拭きタオル

③ヨガマットまたはバスタオル

募集人数：各グループ10名程度

<日程表> ※すべての日程は月曜日です ※Bグループの8月3日・1月18日のみ15:00～16:00(14:30受付)

グループ	教室時間(受付時間)	令和8年							令和9年		
		6月	7月	8月	9月	10月	11月	12月	1月	2月	3月
A	13:30～14:30 (受付13:00～)	1日	6日	3日	7日	5日	2日	7日	18日	1日	1日
B		8日	13日	3日*	14日	19日	9日	14日	18日*	8日	8日
C		29日	27日	17日	28日	26日	16日	21日	25日	22日	15日

【問・申】国保・健康課(健康係) ☎(0879)26-9908

年金相談(予約制)

基礎年金番号がわかるものなどをお持ちください。(代理人の場合は委任状が必要となる場合があります)

5月19日(火) 10:00～15:00 大川公民館第1会議室

【問】街角の年金相談センター高松オフィス ☎(087)811-6020(平日8:30～17:15)

5月28日(木) 10:00～15:00 寒川庁舎1階101会議室

【問・申】高松東年金事務所お客様相談室 ☎(087)861-3866(自動音声案内①→② 平日8:30～17:15)

日本年金機構からのお知らせ

「学生納付特例制度」をご存じですか？

学生でありご本人の所得が一定以下の場合、申請により在学中の保険料の納付が猶予される「学生納付特例制度」があります。

○対象となる学生

学校教育法に規定する大学、高等学校等および各種学校(修業年限1年以上である課程)に在学する学生等。

○所得の目安(※申請者本人の前年所得)

38万円×扶養親族等の数+128万円+社会保険料控除等

○手続き方法

年金手帳・学生証(コピー可)もしくは在学証明書を持参の上、国保・健康課または高松東年金事務所にて申請してください。

前年度から引き続き対象になる見込みの方には、4月初めに申請用紙が送られますので、必要事項を記入の上ご返送ください。

○承認を受けた期間について

学生納付特例制度期間については、10年以内であれば保険料をさかのぼって納めること(追納)ができます。追納すると将来受け取る年金額が増額されますが、承認を受けた期間の翌年度から起算して3年度目以降に追納する場合には、当時の保険料に経過期間に応じた加算額が上乗せされますのでご注意ください。

【問】高松東年金事務所 ☎(087)861-3866



年度途中に後期高齢者医療制度へ加入される皆さまへ

年度途中に加入される方の資格取得日は、次のとおりです。

※65歳から74歳までの一定の障がいがある方(要申請)

75歳になる方には、**誕生日までに資格確認書または資格情報のお知らせを送付します。誕生日以降に使用してください。**

事由	資格取得日
75歳になる方	誕生日
転入	転入により住所を定めた日
生活保護の停止または廃止	停止または廃止となった日
障害認定(※)	後期高齢者医療広域連合の認定を受けた日

保険料について

資格取得月の2か月後以降に保険料の決定通知書を送付しますので、**同封の納付書で保険料を納めてください。**保険料額については、資格取得日を含む月から月割りで算定します。

※国民健康保険税が年金天引きまたは口座振替になっていた方でも、後期高齢者医療制度に加入された当初は、納付書での支払いになります。**年金天引きが開始されるまでの間、口座振替を希望される方は、新たに口座振替の手続きが必要になります。**

【問】香川県後期高齢者医療広域連合 ☎(087)811-1866 / さぬき市役所国保・健康課 ☎(0879)26-9907

マイナンバーカードを医療費助成の受給者証として利用できるようになりました

さぬき市においては、4月から医療費助成の受給者証としてマイナ保険証を利用できるようになり、PMH対応済の県内医療機関・薬局において、下記医療費助成の受給者証の提示が不要となりました。

【対象となる医療費助成】

- ・子ども医療費
- ・ひとり親家庭等医療費
- ・重心医療

※受診する医療機関側がPMHに対応している場合に利用できます。



↑詳しくは
さぬき市
ホームページを
ご覧ください。

【問】子育て支援課 ☎(0879)26-9905
障害福祉課 ☎(0879)26-9905

香川県後期高齢者医療広域連合 懇話会の委員を募集します

募集人員 2人

募集期間 5月20日(水)まで

応募資格 県内に住所を有する満75歳以上の方
(令和8年4月1日現在)

応募方法 所定の応募用紙に記入のうえ、郵送、FAX、電子メールで香川県後期高齢者医療広域連合へ提出してください。募集要項および応募用紙は香川県後期高齢者医療広域連合ホームページからダウンロード、もしくは、市国保・健康課でお渡ししています。

【問】香川県後期高齢者医療広域連合 ☎(087)811-1866
国保・健康課 ☎(0879)26-9907

『食生活改善推進員養成講座』参加者募集

『さぬき市食生活改善推進協議会』の会員養成講座を開催します。

食事や健康に対する正しい知識を身につけ、自分や家族の健康について一緒に考えてみませんか。

令和8年度さぬき市食生活改善推進員養成講座日程表

講座日	内容〔開催時間 10:00～15:00(受付 9:50～10:00)〕
1 6月11日(木)	開講式・オリエンテーション
2 6月25日(木)	調理実習「単身者のバランスのとれた食事」、講義「食品衛生・食品添加物について」
3 7月 9日(木)	調理実習「子育て世代のバランスのとれた食事」、講義「健康・食育指針について」
4 7月23日(木)	調理実習「高齢者の低栄養を防ぐ食事」、講義「献立作成・栄養価計算」
5 8月 6日(木)	講義「生活習慣病について考えてみよう」、講義「支部活動の紹介」等
6 8月27日(木)	調理実習「肥満が気になる人の食事」、講義・実技「身体活動・運動」
7 9月10日(木)	閉講式・まとめ

受講対象 受講後さぬき市食生活改善推進員として活動のできる方 できるだけすべての講座に参加できる方

開催場所 さぬき市津田保健センター **受講定員** 15名

受講料 2,000円(調理実習代)
※初日に集金します

申込期間 5月1日(金)～5月28日(木) ※土・日曜日、祝日は除きます

【問・申】国保・健康課(健康係) ☎(0879)26-9908

あんしん通報サービス事業をご存じですか？

一人暮らし等の高齢者の方が、安心して在宅で生活できるように、体調不良時などに受信センター局を通じて緊急連絡ができる緊急通報装置の設置を行っています。

【対象となる方】

65歳以上の高齢者のうち、一人暮らしや介護者が不在となる機会が多い方

【緊急通報装置】(どちらかを選択)

- ・固定型(固定電話回線を利用)
- ・携帯型(利用者が所有する携帯電話を使用)
- ※固定電話や携帯電話を持っていない方は、携帯型を貸与するサービスがありますので、ご相談ください。

【サービス内容】

装置を使用して通報し、受信センター局から緊急連絡先への連絡や救急要請を行います。
月に1回程度、安否確認の電話連絡をします。

【利用料】

設置費や利用料金がかかります。
対象者が属する世帯の課税状況に応じて、負担金額が決まります。

設置には、申請手続きが必要です。
詳しくは、下記までお問い合わせください。



【問・申】長寿介護課 ☎(0879)26-9904

申請受付は4月1日から！高齢者・障害者の方へタクシー利用料金を助成します

外出支援と経済的負担の軽減のため、タクシー利用料金の一部を助成します。

対象者(次の要件を全て満たす方)

【高齢者の方】

- ・満80歳以上の方
- ・要介護、要支援の認定をお持ちの方
- ・対象者本人が市民税非課税の方
- ・在宅の方※

【障害者の方】

- ・身体障害者手帳1級か2級、精神障害者保健福祉手帳1級または療育手帳[Ⓐ]の手帳をお持ちの方
- ・対象者本人が市民税非課税の方
- ・自動車税および軽自動車税の減免を受けていない方
- ・在宅の方※

※病院への入院や老人ホーム・障害者支援施設などに入所していない方 注)【高齢者】【障害者】どちらか一方の助成のみとなります。

助成内容(高齢者・障害者共通) ※令和8年度から、助成金額を増額しました。

15,000円分(500円券×30枚) ※身体障害者手帳の1級で慢性透析療法を受ける方は、30,000円分(500円券×60枚)。1回の乗車につき、料金を超えない範囲で使用することができます。

申請方法および提出先

長寿介護課、障害福祉課(寒川庁舎)、生活環境課(本庁)、津田・大川・長尾出張所にある申請書または市ホームページから申請書をダウンロードし、必要事項を記入して直接または郵送でご提出ください。

申請の際に必要なもの

【高齢者福祉タクシー】

- ・本人確認ができるもの
- ※代理人の場合は、委任状および代理人の本人確認書類

【障害者福祉タクシー】

- ・本人の障害者手帳
- ※代理人の場合は、手帳および委任状、代理人の本人確認書類

助成券の交付方法

<窓口で受領する場合>

交付決定後に送付する通知書に記載している交付場所までお越しください。

<郵送で受領する場合>

交付決定後に通知書および助成券を送付します。
ただし、郵送の場合は、事前に返信用封筒の提出が必要です。

<返信用封筒の作り方>

- ・申請者本人の氏名・住所を記入してください。タクシー助成券の送付先は、申請者本人に限ります。
- ・返信用切手(「簡易書留」料金含む。)を貼ってください。

助成券30枚交付⇒切手530円分 助成券60枚交付⇒切手620円分

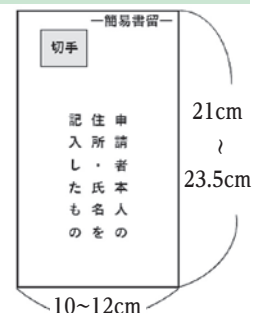

注意事項

助成券を所持している方が複数人同乗する際、1回の乗車に使用できる枚数は、同乗した利用者全員で30枚までです。介護保険の訪問介護として利用するタクシー(介護タクシー)に乗車する場合は、助成券は使用できません。

【問・申】高齢者福祉タクシーについて 長寿介護課 ☎(0879)26-9904
障害者福祉タクシーについて 障害福祉課 ☎(0879)26-9903



こんにちは「地域包括支援センター」です

わくわくライフ(介護予防教室)日程

シニア世代の方が、自分らしく元気で自立した生活が長く送れるように、体操や認知症予防のレクリエーションと一緒に楽しみながら、介護予防ができる教室を開催しています。体を動かすので、飲み物をご持参ください。(予約不要)

日程	時間	場所	講師
5月 1日(金)	13:30~15:00	志度公民館 末分館	社会福祉協議会 看護師
5月 7日(木)	10:00~11:30	寒川ふれあいプラザ	社会福祉協議会 看護師
5月 8日(金)	10:00~11:30	鴨部ふれあいプラザ	社会福祉協議会 看護師
5月12日(火)	13:30~15:00	生涯学習館	社会福祉協議会 看護師
5月13日(水)	10:00~11:30	長尾公民館	理学療法士 松原先生
	13:30~15:00	津田公民館 北山分館	健康運動指導士 石田先生
5月14日(木)	10:00~11:30	旧神前小学校の北 特別教室棟	社会福祉協議会 看護師
5月15日(金)	13:30~15:00	志度武道館	社会福祉協議会 看護師
5月21日(木)	10:00~11:30	志度公民館	理学療法士 尾野先生
	10:00~11:30	長尾公民館 前山分館	社会福祉協議会 看護師
	13:30~15:00	さざんか荘 ※マスク着用	理学療法士 尾野先生
5月22日(金)	10:00~11:30	志度保健センター	健康運動指導士 石田先生
5月25日(月)	10:00~11:30	小田ふれあいプラザ	社会福祉協議会 看護師
5月26日(火)	10:00~11:30	津田多目的研修集会施設	社会福祉協議会 看護師
5月27日(水)	13:30~15:00	大川公民館 ※準備物：フェイスタオル1枚	健康運動指導士 森先生
5月28日(木)	10:00~11:30	辛立文化センター	社会福祉協議会 看護師
	13:30~15:00	造田ふれあいプラザ ※準備物：フェイスタオル1枚	インストラクター 木内先生
5月29日(金)	10:00~11:30	大川コミュニティセンター	健康運動指導士 石田先生

介護予防サポーター活動紹介

○憩いの場および定例会(予約不要)

地元のサポーターが、身近で楽しく集える場として、参加者と一緒に体操や歌、脳トレゲーム等を行っています。

時間:10:00から11:30

5月12日(火) 志度公民館	落語と歌を楽しもう	林氏
----------------	-----------	----

時間:13:30から15:00

5月20日(水) 造田ふれあいプラザ	野菜でアンチエイジング&ベジメーターで摂取量チェック	高松協同病院管理栄養士 岡野氏
--------------------	----------------------------	-----------------

○お話ボランティア(津田地区)

外出や交流の機会が少ない高齢者のお宅を訪問し、笑顔で楽しい時間を過ごしています。



元気なうちから
介護予防!



令和8年5月開講!『楽しい音楽♪』

「元気に・楽しく」をテーマにした音楽教室を開講します。懐かしいの歌や季節の歌と一緒に歌って、心も体も元気になりましょう。予約不要。どなたでも参加できます。講師は林真弓氏です。

※中止する場合は、音声告知放送でお知らせします。

5月14日(木)
13:30~15:00

志度公民館 中ホール

【問】地域包括支援センター ☎(0879)26-9931

“いきいき出前教室”を開催しています。地域の方からのご依頼をお待ちしています!

市民の方が主体となって運営する通いの場での介護予防活動を、講師の派遣で応援します!筋力を維持する体操や、認知症予防に効果のあるレクリエーションなどが学べます。人数や内容について、まずはお気軽にご相談ください。(原則、1団体につき、年間3回まで)

- 講師**
- ・さぬき市社会福祉協議会 看護師
 - ・香川県運動推進協会 石田佳二先生、森明美先生、木内ひとみ先生
 - ・高松協同病院理学療法士 尾野慎弥先生、松原匡佑先生

【問・申】さぬき市社会福祉協議会 福祉の里 ☎(0879)52-3235
さぬき市地域包括支援センター ☎(0879)26-9931

図書館 だより

【問】志度図書館 ☎(087)814-2678

寒川図書館 ☎(0879)43-6930

●開館時間 10:00～18:00



↑図書館ホームページはこちら

◆おすすめの本



佐藤 雅彦、大島 遼、
廣瀬 隼也／著
岩波書店／出版

『新・解きたくなる数学』

教育番組「ピタゴラススイッチ」の制作メンバーが手がけた、これまでにない数学問題集の第2弾が登場しました。前作『解きたくなる数学』は15万部を突破したベストセラーとなりましたが、今回は、前作に収まりきらなかった「倍数と約数」「対称性」「幾何」などのテーマを収録しています。写真やグラフィックを使ったユニークな問題は、もはや数学問題集の枠を超えた楽しさで、思わずハッとする新しい“分かり方”に出会えます。

数学が得意でも苦手でも、頭をやわらかくして挑んでみてください。論理の組み立て方が学べて、しなやかな知性が身につきます。

まずは表紙の問題をどうぞ!一目で「解いてみたい」と思わせる仕掛けが満載の一冊です。夢中になって考える時間を、ぜひ味わってみませんか?

◆図書館カレンダー

5月 志度図書館						
日	月	火	水	木	金	土
					1	2
3	4	5	6	7	8	9
10	11	12	13	14	15	16
17	18	19	20	21	22	23
24	25	26	27	28	29	30
31						

・・・休館日 寒川図書館						
日	月	火	水	木	金	土
					1	2
3	4	5	6	7	8	9
10	11	12	13	14	15	16
17	18	19	20	21	22	23
24	25	26	27	28	29	30
31						

◆志度図書館 おはなし会とイベントの日時

- 5/ 2(土) 14:00～
カンガルーランド創立30周年記念おはなし会
- 5/17(日) 10:00～11:30 ※要申込
おはなし会ボランティア講座「手袋人形を作って演じよう!」
- 5/23(土) 10:30～ おはなし会(どんぐり)

◆寒川図書館 おはなし会とイベントの日時

- 5/14(木) 11:00～ あかちゃんのおはなし会(どんぐり)
- 5/16(土) 10:30～ おはなし会(まつぼっくり)

お知らせ

おはなし会・赤ちゃんのおはなし会について

志度図書館では毎月第1・第4土曜日、寒川図書館では毎月第3土曜日に、おはなしボランティアさんによる「おはなし会」を開催しています。また、「赤ちゃんのおはなし会」は、志度図書館で偶数月の第2木曜日、寒川図書館で奇数月の第2木曜日に実施しており、お子さんの対象は0～2歳です。いずれも申し込み不要、参加費無料となっております。詳しい日程は、館内掲示またはホームページをご覧ください。

♪ 大人のピアノ教室第26期生募集中 ♪

子どもの頃にあこがれていたピアノを今から始めてみませんか。

募集期間 5月15日(金) 17:00まで

募集対象 熱意のある人(初心者大歓迎)。原則10か月間継続して受講可能であること。
さぬき市内・市外どなたでも受講できます。

定員 12名(応募過多の場合は抽選)

受講料 月2回 2,000円

開講日程 期 間 6月～令和9年3月 毎月第1・第3火曜日
(火曜日が休館日の場合は翌日水曜日)

開講式 6月2日(火) 13:30～

時間 午前クラス(6名) 9:00～12:00 午後クラス(6名) 14:00～17:00
一人30分程度の個人レッスンです。

場所 源内音楽ホール リハーサル室

応募方法 源内音楽ホールへ直接お電話にてお申し込みください。



～歌って健康講座～ 受講生募集中 ♪

歌うことで、心身の健康増進を目指す講座です。腹式呼吸による有酸素運動効果も期待できます。季節の歌や抒情歌をうたって、心もからだも健康に!!

講師 石井真紀(声楽家)

期間 6月～10月(月1回・全5回) 毎月第1金曜日/13:30～15:00(90分)
6月5日・7月3日・8月7日・9月4日・10月2日

会場 源内音楽ホール リハーサル室

定員 30名(定員になり次第締め切ります。)

受講料 5回分 一般 3,000円 / 会員 2,500円(志度音楽ホール愛好会の会員)

★途中受講の場合でも、受講料は同じです。また、途中から受講できなくなった場合の返金はありません。

申込方法 源内音楽ホールへ、お電話にてお申し込みください。

第18回 源内音楽ホールリレーコンサート 出演者大募集!!

大ホールの響きを体験していただけるリレーコンサートです。
生演奏であれば、ジャンルは問いません♪

募集期間 5月8日～5月31日

[5月8日のみ ホール窓口は10:00～、
電話・FAX・メール・郵送は11:00～受け付けます]

開催日 7月5日(日) 9:30～12:00 / 13:00～17:00

会場 源内音楽ホール 大ホール

募集人数 100人(組) ※定員になり次第締め切り

演奏形態 生演奏のみ
(ピアノ、管、弦、打、和楽器、歌、ハーモニカなど)

参加料 500円(1人/組、5分以内) 1,000円(1人/組、10分以内)
※当日支払い

申込方法 申込用紙に必要事項を記入し、ホール窓口へご持参いただくか、電話、FAX、メール、郵送でお申し込みください。

★申込用紙は、ホームページからダウンロードできます。
ホールに持参する場合は、休館日(月曜日)を除く9:00～17:00までです。

詳しくはホームページを
ご覧ください

源内音楽ホールホームページ →



【問・申】源内音楽ホール ☎(087)894-1000
FAX(087)894-1001

イベント情報については変更になる場合がありますのでご了承ください。

令和8年5月イベント

日	イベント名	時間	場所	問い合わせ先
3日(日)	かまなりしんじ 釜鳴神事 しゅんきさい (春季祭、花の宮慰霊祭)	10:00～ 釜鳴神事 春季祭 14:00～ 花の宮慰霊祭	造田神社	造田神社 (0879)52-3751
9日(土)	津田石清水神社・加茂神社 春祭	10:00～	津田石清水神社	津田石清水神社 (0879)42-2422
10日(日)	第13回ツール・ド・103	7:00～開会式 7:30～スタート	東かがわ市・さぬき市一円 (スタート・ゴール:とらまる公園)	ツール・ド・103実行委員会 090-3789-0309
17日(日)	志度寺柴燈護摩	13:00～15:00 ※変更の可能性あります	志度寺海女の墓横 駐車場	志度寺納経所 (087)894-0086

講演会「空海はなぜお大師様なのか」 参加者募集

空海が「大師」となるよう尽力した、平安時代の僧、「観賢(かんげん)」。

本講演会では、「観賢僧正の顕彰人」、鳴門教育大学の田中義人氏を講師にお迎えします。観賢が果たした歴史的役割を紐解くとともに、今なお人々の心に生き続ける弘法大師信仰の謎に迫ります。多くの皆さまのご参加をお待ちしています。



日 時 5月24日(日) 10:40～12:10(受付10:20～)

場 所 志度公民館 大ホール

参加費 無料

定 員 150人(事前申込が必要です)

申込方法 おへんろつかさの会
公式ホームページから
お申し込みください



申し込みはこちら ↑

【問】商工観光課 ☎(087)894-1114
おへんろつかさの会 メール ohenrotsukasa.apply@gmail.com

ふるさとの良さを知ろう！ ジオで巡る「雨滝山周辺」

～世界最古の化石発見地と雨滝城跡を巡りながら、
ガーネットを採集しよう！！～
雨滝山には世界最古のナマズの化石が発見された地層があるほか、周辺の地層からはガーネットが採集されていました。また、山頂には城跡があります。これらの露頭や史跡を「なぜ?どうして?」とジオ(大地)との関係を考えながら頂上を目指します。

日 時 5月17日(日) 8:40～12:00(集合8:40)

場 所 雨滝自然科学館

参加費 1,000円/名(小、中、高生は無料)

定 員 10名程度(小学生は保護者同伴)

見 学 雨滝山地層、雨滝城跡、雨滝自然科学館

申 込 氏名・年齢・住所(町名まで)・電話番号をメール
(sanukigeo@gmail.com)で申し込みください。

そ の 他 山歩きのできる靴・服装で、雨具、水筒など各自で
ご準備ください。

【問】生涯学習課 ☎(0879)26-9974

さぬき市男女共同参画推進活動事業 「自分のやりたいこと」実現しませんか?

家庭や地域、働く場での男女共同参画意識の変化につながる取り組みの第一歩を応援します！(助成事業)

実施期間 2026年7月～2027年1月

助成上限額 15万円
(事業数) (2事業)

応募資格 さぬき市を活動拠点とする市民、団体や事業所

応募締切 6月1日(月)必着

選考日 6月9日(火)(面接審査)

応募方法 所定の提出書類を下記まで
持参してください。

詳しくは、さぬき市ホームページをご覧ください。

【問】さぬき市人権推進課 ☎(087)894-9088



詳しくは
こちら↓



第20回 さぬき市探訪 『長尾の里を巡る～』

日 時 5月10日(日)
9:00～12:00(受付8:30～9:00)

場 所 旧長尾公民館 駐車場

申 込 不要(当日受付)

参加費 100円

見学予定地 ・西善寺
・長尾町並
・長尾寺
・大黒神社など



【問】さぬき市歴史民俗資料館 ☎(0879)43-6401
水曜定休

男女共同参画社会

川柳・俳句作品

「茶柱が

立って夫婦で

ハイタッチ」

田村

節子さん



21世紀館さんがわ /さめき市細川林谷記念館

5月の催しもの(作品展示)のご案内

皆様のご来館を、お待ちしております。

21世紀館さんがわ	
筆あそびと山野草の寄せ植え展 4月28日(火)～5月3日(日) 山野草と書のコラボレーションをご堪能ください。	写友「南風」写真展 5月19日(火)～5月24日(日) 写真愛好家たちによる個性豊かな写真の数々が展示されます。
さめき市細川林谷記念館	
Senda Atelier「きらめき展2026」 4月29日(水)～5月10日(日) 幼児から小中高生や大人まで、あらゆる世代が集まる「Senda Atelier」のグループ展です。	青山会展～誰もが読めて感動する書道展～ 5月13日(水)～5月17日(日) 県展、四国書道展等に出品しているメンバーおよびカルチャーセンターなどで書道をしている会員による作品展です。
慈悲のほとけさま展 / 己書・般若心経展 5月20日(水)～5月31日(日)	
仏画師山口恵照とその弟子達の仏画展です。同時開催の己書(おのれしよ)師範達の個性あふれる般若心経の世界をお楽しみください。	
開館時間	9時～17時(初日は13時～、最終日は16時まで)※主催者により変動あり
休館日	毎週月曜日
観覧料	無料
場所	21世紀館さんがわ 寒川町石田東甲927番地 ☎(0879)43-0780 さめき市細川林谷記念館 寒川町石田東甲931番地 ☎(0879)43-0655
連絡先	生涯学習課 ☎(0879)26-9974
ホームページ	http://ew.sanuki.ne.jp/tenjikan/
Eメールアドレス	sangawa_21th@yahoo.co.jp ↑詳しくはこちらから

◎開館時間、休館日は変更する場合があります。
◎展示作品を募集しています。ご希望の方は、上記連絡先へお問い合わせください。

カメラリポート



3/11 昭和41年度卒業生から造田小学校へ校旗寄附

校旗は長年の活用で傷んでいたことから昭和41年度卒業生から寄附され、62年ぶりの新調となりました。寄付を受け、真鍋校長は「以前の校旗と同じく長く活用できるよう、大切に使用させていただきたい。」と感謝を述べ、卒業生代表の玉木さんは「造田小学校を卒業しても、地域のために活動していただけると嬉しい」と在校生に呼びかけました。

令和7年度 志度町 体育振興会 功労者表彰



3月10日(火)に行われた役員会にて、志度地区のスポーツ振興に尽力した2名の功績をたたえました。

- 大山 信雄 様 (公財)志度町体育振興会事務局
- 藤川 次郎 様 志度軟式野球協会

【問】生涯学習課 ☎(0879)26-9974

子どもたちの意見を聞いてみよう

さめき南中学校編 partII



市長と志度中学校の生徒が、4Disabilities (ヨンディサビリティーズ「4人の障害者」と言う意味)による歌や演奏、手話のパフォーマンスを鑑賞しました。その内容を踏まえて話し合った様子を先月号(広報4月号)に引き続き、お伝えします。

市長と中学生との人権意見交換会から

令和7年11月15日 志度中学校 会議室 (学年は意見交換当時)



皆さんが考える「住みやすい社会」を作るには、どういったことをすればいいと思いますか。

【大山市長】

ユニバーサルデザインを一人ひとりが提案し実現すれば、障害のある方にも住みやすくなると思う。

【2年 松岡蒼空】



大人だから、子どもだからという偏見を、自分たちの心の中から変えていくことが大切だと思う。

【2年 久保怜士】

障害のあることが普通のことであるという考えが当たり前となるような感覚が、大切だと思う。

【2年 大前光生】

皆さんには、社会の現実気付いてもらいたい。そして、今日の発言のように、気付いて学んだことをぜひ行動に移し、いろんな場面で示していつてもらいたい。

【大山市長】



【問】人権推進課 ☎(087)894-9088

心の安定を



愛着と心の安定

親子の愛着とは、子どもが「困ったときに親に助けを求めれば応えてもらえる」と確信できる関係のことです。この安心感が育つことで、子どもは心を安定させ、さまざまな困難に向き合う力を身につけていきます。

子どもの要求・欲求を受けとめましょう



自尊感情を育む

自尊感情とは「自分を大切に思う気持ち」です。子どもは親の価値観を基準に自分を判断しがちで、否定が続くと自信を失うこともあります。親が広い心で受け止めることで、子どもはありのままの自分を認められるようになります。

子どもに自信をもたせる言葉を考えましょう



いいところ探しをする

子どもの良いところを見つけてほめるには、まず親自身が自分の良いところ目を向けることが大切です。自分を肯定できると、子どもにも自然と優しく接しやすくなります。嫌な面が浮かぶ時は、良い面に言い換えてみましょう。

自分のいいところを3つ挙げてみましょう

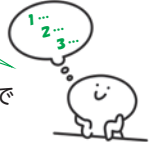

 家庭教育が人生のカギ  【問】生涯学習課 ☎(0879) 26-9974

(県教委 今こそ家庭教育より)

中学生が受験する英語検定の検定料を補助します

対象者(以下のいずれかに該当するもの)

- ・さぬき市立中学校に在籍している生徒の保護者
- ・市内在住の中学生の保護者

補助する金額等

公益財団法人日本英語検定協会が実施する英検の検定料の半額

※年度につき1人3回まで申請できます。

※合否に関わらず申請できます。

※補助金の対象となる試験形式は以下のとおりです。

試験形式		
英検(従来型)	英検	英検
本会場	準会場	S-Interview
		S-CBT

申請に必要な書類

- ・さぬき市英語検定料補助金交付申請書・請求書(様式第1号・3号)
- ・英語検定の結果通知の写し
- ・領収書その他検定料の支払いを証する書類

申請方法(上記「申請に必要な書類」を以下の通り提出)

- ・さぬき市立中学校に在籍している生徒の保護者
→各学校へ提出
- ・市内在住の中学生の保護者
→学校教育課へ提出(郵送または持参)

申請期限

英検を受験した年度の末日まで(郵送の場合は**必着**)

※英検S-CBTは年度末実施のため、結果通知が申請期限内に間に合わないことが予想されます。その場合、**補助の対象にはなりません**ので、ご注意ください。



【問】学校教育課 ☎(0879) 26-9972

★ English Time! ★

sugar shacks 「シュガーシャック」

Hello again! I'm Yana! I am currently working as an ALT in Sanuki City. Today I would like to introduce an interesting part of Canadian culture: sugar shacks!



こんにちは!ヤナです!現在、さぬき市でALTとして働いています。今日はカナダの文化で面白い部分、シュガーシャックについてご紹介します!

Spring is maple season in Quebec!

ケベックでは、春はメープルシーズンとして知られています!

Of course, we enjoy maple syrup all year long, but March and April is when we get the syrup from the trees!

もちろん、メープルシロップは一年中楽しんでいますが、3月と4月こそが、木からシロップを採取する時期なのです!

To celebrate the maple harvest, we go to sugar shacks. They are cabins on maple farms.

メープル収穫を祝うため、シュガーシャックへ向かいます。シュガーシャックとは、メープル農園にある小屋のことです。

They open to the public and offer meals full of maple syrup!

一般公開され、メープルシロップたっぷりの食事を提供しています!

Pancakes with maple syrup, maple taffy, beans with maple syrup, maple ham, and more!

メープルシロップをかけたパンケーキ、メープルタフィー、メープルシロップをかけた豆、メープルハムなど、いろいろ楽しめます!

【問】学校教育課 ☎(0879) 26-9972

5月・6月行事予定

〔さぬき市〕

- さぬき市ゲートボール協会会長杯大会
と き 5月9日(土)
と ころ 長尾ゲートボール場
- さぬき市長杯グラウンド・ゴルフ大会
と き 5月12日(火)
と ころ 石田運動広場
- さぬき市卓球教室
と き 5月23日(土)～6月13日(土)
毎週土曜日

〔志度地区〕

- さぬき市市民バドミントンダブルス大会
と き 6月7日(日)
と ころ 津田体育館
- さぬき市卓球大会
と き 6月14日(日)
と ころ 志度東体育館
- さぬき市民バレーボールレディース大会
と き 6月21日(日)
と ころ 造田小学校体育館
- シニアバスケットボール大会
と き 6月21日(日)
と ころ 津田体育館
- さぬき市長杯ゲートボール大会
と き 6月28日(日)
と ころ 屋内ゲートボール場
- ソフボール審判講習会
と き 6月2日(火)
と ころ 志度総合運動公園野球場
- ナイターソフトボール大会
と き 6月23日(火)～8月上旬
と ころ 志度総合運動公園野球場
- 6人制バレーボール大会
と き 6月28日(日)
と ころ 志度東体育館

実施要項

〔志度地区〕

- 6人制バレーボール大会
日 時 6月28日(日)8時30分受付
8時45分開会式 9時試合開始
会 場 志度東体育館
競技内容 男子の部・女子の部
(参加者チーム数による)
- 参加料 1チーム2,000円(当日受付時)
申込方法 6月17日までに志度町体育振興会事務局まで
FAX(0879)269975
TEL(0879)269974

大会結果

〔さぬき市〕

- みろくマラソン大会
令和8年3月1日(日)
みろく自然公園内みろく池周回コース
- 小学生低学年の部男子(約1,000m)
優勝 多田羅瑛大 4分04秒803
準優勝 牟禮 祐大 4分04秒880
第3位 池田 昌矢 5分02秒
- 小学生低学年の部女子(約1,000m)
優勝 坂下 芽依 4分14秒
準優勝 綱谷 咲文 5分46秒
第3位 堀 柚巴 6分15秒
- 小学生高学年の部男子(約1,800m)
優勝 坂下 朔斗 7分11秒
準優勝 結城 丈二 8分24秒
第3位 田積 凌典 9分09秒
- 小学生高学年の部女子(約1,800m)
優勝 山下結生佳 8分26秒
準優勝 山禮 恵美 8分38秒
第3位 白川 響季 8分44分
- 中学・一般の部男子(約1,800m)
優勝 岡野 宏信 6分14秒10
準優勝 谷口 慧樹 6分24秒41
第3位 増田 朱莉 7分49秒
- 中学・一般の部女子(約1,800m)
優勝 西尾ゆのか 8分20秒
準優勝 中原 愛翔 8分44秒
第3位 増田 昌子 19分11秒
- 一般の部男子(約3,300m)
優勝 岡野 宏信 12分17秒
準優勝 二宮 樹里 12分19秒
第3位 小山 義昭 12分56秒
- 一般の部女子(約3,300m)
優勝 白川 奈保 18分45秒
準優勝 増田 昌子 19分11秒
第3位 谷本 里果 25分02秒
- さぬき市ミックスダブルステニス大会
令和8年2月22日(日)
長尾総合公園テニスコート

〔津田地区〕

- 津田グラウンド・ゴルフ月例会
令和8年2月15日(日)
津田グラウンド・ゴルフ練習所
- 優勝 池田 濱芳 58打
準優勝 黒川 一郎 61打
第3位 中川 敏雄 63打

〔大川地区〕

- 大川町グラウンド・ゴルフ部内大会
令和8年3月10日(火)
時友グラウンド練習場
- 優勝 村瀬 幸代 49打
準優勝 矢木モト子 56打
第3位 遠山 和子 58打

〔志度地区〕

- 志度地区バドミントン大会
令和8年3月1日(日)志度中学校体育館
- 一般の部
優勝 川西・椋原組
準優勝 藤沢・岡本組
第3位 黒石・青木組
- ジュニアの部
優勝 阿部・佐藤組
準優勝 平松・川原建組
第3位 真室・風邑組

〔寒川地区〕

- 卓球大会
令和8年3月1日(日)神前体育館
- 団体戦 12分団A
優勝 9分団
- 個人戦
経験者の部1部 優勝 富田 怜嗣
準優勝 中尾 優太
経験者の部2部 優勝 大野 竹市
準優勝 元木凜太郎
初心者の部1部 優勝 木村 汰一
準優勝 中尾 美玖
初心者の部2部 優勝 岩崎 琳音
準優勝 明石 勝也

〔さぬき市スポーツ少年団〕

- 志度サッカークラブジュニア
第19回東かがわジュニアサッカーフェスティバル
令和8年2月14日(土)・15日(日)
とらまる公園多目的広場
- U11(5年生)チャレンジトーナメント優勝
第12回四国学院大学学長JrCUP
令和8年3月7日(土)・8日(日)
四国学院大学人工芝サッカー場
- U12(6年生)2位トーナメント準優勝



●5月 休日当番医・薬局 資料：大川地区医師会 大川歯科医師会 大川薬剤師会

日 曜	科目	当番病院名称	所在地	電話番号
3 日	整	堀江整形外科スポーツ&リハビリクリニック	さぬき市志度	(087)802-5883
	内	岡 病 院	さぬき市志度	(087)894-5050
	薬	松村薬局しど調剤薬局	さぬき市志度	(087)894-6171
	歯	高橋 歯 科 医 院	さぬき市志度	(087)894-3388
4 月	精	図子メンタルクリニック	さぬき市志度	(087)870-2355
	内	溝淵内科循環器クリニック	さぬき市津田町津田	(0879)42-1122
	薬	くま薬局志度店	さぬき市志度	(087)894-6180
5 火	薬	松村薬局津田店	さぬき市津田町津田	(0879)42-5704
	眼	岡 田 眼 科	東かがわ市帰来	(0879)26-3313
	内	田村内科医院	東かがわ市三本松	(0879)25-2868
6 水	薬	ひだまり調剤薬局三本松店	東かがわ市三本松	(0879)26-6777
	耳	小林耳鼻科醫院	東かがわ市三本松	(0879)23-1887
	内	ひもりの里診療所	さぬき市鴨庄	(087)890-1055
10 日	薬	ひだまり調剤薬局大内店	東かがわ市三本松	(0879)25-4193
	皮	志度皮膚科クリニック	さぬき市志度	(087)894-7708
	内	服部内科医院	さぬき市造田是弘	(0879)52-2173
	薬	ハッピー薬局	さぬき市志度	(087)894-8392
	薬	ぞうた薬局	さぬき市造田是弘	(0879)53-2783
17 日	歯	青田 歯 科	さぬき市志度	(087)894-2334
	外	太田病院	東かがわ市三本松	(0879)25-2673
	内	太田病院	東かがわ市三本松	(0879)25-2673
	薬	三本松調剤薬局	東かがわ市三本松	(0879)24-3300
24 日	歯	安部 歯 科 医 院	さぬき市志度	(087)894-1161
	外	みさごクリニック	東かがわ市引田	(0879)33-3900
	内	県立白鳥病院	東かがわ市松原	(0879)25-4154
31 日	薬	松村薬局松原店	東かがわ市松原	(0879)23-1381
	歯	歯科しろとりごうだ	東かがわ市白鳥	(0879)25-9666
	皮	白鳥皮膚科クリニック	東かがわ市湊	(0879)25-6336
	内	近藤内科クリニック	東かがわ市町田	(0879)26-3331
	薬	クローバ薬局	東かがわ市湊	(0879)25-4731
	薬	アイン薬局丹生店	東かがわ市町田	(0879)26-3255
	歯	ハロー歯科クリニック	さぬき市志度	(087)894-8600

※当番医の診療時間は、9:00～17:00です。
変更する場合がありますので確認のうえ、来院ください。

さぬき市民病院では、大川地区医師会と協力して、毎日(365日) 19:30～22:00(受付は21:45まで)まで大川地区小児夜間急病診察室を開設しています。対象は、中学生までです。
【問】さぬき市民病院 ☎(0879)43-2521(代表)

急な病気やけがなどの相談や休日当番医の詳細情報については、さぬき市ホームページの【くらしの情報】→【健康・福祉】→【一般健康情報】→【救急相談】をご覧ください。

●行政相談

開設日	開設場所	時間	問い合わせ先
5月7日(木)	大川公民館第1会議室	13:00～15:00	生活環境課 ☎(087)894-1119
5月8日(金)	さぬき市役所1階相談室	13:00～15:00	
5月12日(火)	津田公民館第3講座室	9:00～11:00	
5月13日(水)	長尾公民館講座室	13:00～15:00	
5月20日(水)	寒川庁舎1階相談室	13:00～15:00	

●人権相談

開設日	開設場所	時間	問い合わせ先
5月12日(火)	高松法務局寒川出張所	10:00～12:00	人権推進課 ☎(087)894-9088
5月28日(木)	大川公民館第1会議室		

●専門相談(要予約)

【問】さぬき市社会福祉協議会本所 ☎(0879)26-9940

開設日	開設場所	時間	内容
5月20日(水)	さぬき市社会福祉協議会志度支所	13:30～16:00	法律相談 さぬき市社会福祉協議会本所 ☎(0879)26-9940
5月13日(水)	さぬき市社会福祉協議会本所(寒川庁舎)	13:30～16:00	土地・建物相談 法テラス香川法律相談 予約受付問い合わせ ☎0570-078393
5月27日(水)		13:00～15:00	
5月20日(水)		13:30～15:30	
5月14日(木)			

※当日の予約状況や相談員の都合で、開催日が変更になる場合があります。ご容赦ください。(年度内1回限り)
※相談時間は1人30分程度とさせていただきますが、予約時間が前後する場合がありますのでご了承ください。
※予約した弁護士が、利害関係等で、相談に応じられないと判断した場合は、他の弁護士の相談日をご案内いたします。

●民事暴力相談は、

【問】香川県暴力追放運動推進センター ☎(087)837-8889

●納税のお知らせ

納期限	6月1日(月)	納期限	6月30日(火)
★軽自動車税	全期	★市県民税	全期・1期
※口座振替の新規申込み・変更手続は、納期限の1か月前までになります。			
納め忘れのないようご注意ください。納税には、便利な口座振替がおすすめです。			
【問】税務課 ☎(087)894-1118			

加藤 芳竹 林原 安西 松家 六車 中前 小田 谷口 箕野 菊地優衣奈
 真都 風奏 凧希 月燈 碧 凧 羽彩 凧花 夢珀 世渚

潤 力樹 大介 亮太 徹 和也 公宏 愛花 翔琉 晟太 正登

長尾名 長尾東 長尾西 長尾西 石田東 鴨部 志度 志度 志度 津田 津田

大石 大須賀初子 松岡美智恵 箭崎二三美 田中清 川北サツキ 渡邊巧 六車昭美 多田美代子 山田千恵子 萱野隆 和田繁子 谷口明美

91 95 83 68 79 73 81 87 93 87 95 76 83
 小 小 小 志 富 富 富 富 鶴 津 津 津 津
 田 田 田 度 西 西 中 中 羽 田 田 田 田

真部 一数字 安部ミツコ 玉木スミ子 石井 トミ 松下 清子 佐々木かね子 多田 健治 香西百合子 寒川 英子 白井 鉄雄 池田 欣市 多田 啓 木内 徳隆
 93 96 93 94 94 76 75 92 91 94 79 91 78
 多 多 長 長 長 長 長 長 神 石 鴨 鴨 小
 和 和 尾 尾 尾 尾 尾 尾 前 田 部 部 田

さぬき市の人口

世帯数 20,737 (-23) 人口 43,200(-159)
 男 20,862 (-73) 女 22,338 (-86)
 令和8年3月31日現在住基人口世帯数 ()は前月比

市内の交通事故

	3月中	1月からの累計
人身(件)	9 (12)	24 (25)
死亡(人)	0 (0)	1 (0)

※かっこ内の数字は昨年同期の件数

手話

にチャレンジ! Vol.59

今月は、『こんばんは』の手話です。

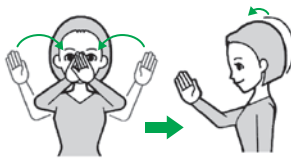

手のひらを前へ向けた両手を左右から引き寄せ、目の前で交差させ、顔の前で右斜めに構える。

【全日本ろうあ連盟発行『わたしたちの手話学習辞典』より転載】
 書籍はこちら→<https://jfd.shop-pro.jp/>

【問】障害福祉課 ☎(0879) 26-9903

放課後児童クラブ(長期休業期間)の入会申請を受け付けています!

夏季休業期間のみ入会希望者は、入会要件を確認のうえ、6月30日(火)までに入会先の放課後児童クラブまで、入会申請書に必要書類を添えて持参してください。 ※期限厳守

申請書類等は、さぬき市ホームページよりダウンロードいただくか、各放課後児童クラブおよび子育て支援課にて配布しています。

【問】子育て支援課 ☎(0879) 26-9905

放課後児童クラブの代替放課後支援員を募集しています



↑詳細はこちら

長期休業期間や一時的に欠員が生じた平日に勤務していただける代替放課後支援員の登録者を募集しています!

4月から新たに専門学校生、大学生(短期大学含む)になられた方、不規則の勤務なら可能という方、放課後児童クラブ業務に興味がある方は募集要項を確認の上、登録をお願いします。

申請書類等は、さぬき市ホームページよりダウンロードいただくか、子育て支援課にて配布しています。

【問】子育て支援課 ☎(0879) 26-9905

さぬき市コミュニティ放送番組表(5月)

時分	4/26(日)~5/2(土)	5/3(日)~5/9(土)	5/10(日)~5/16(土)	5/17(日)~5/23(土)	5/24(日)~5/30(土)	
午前	6:00	ふるさとケーブルネット				
	6:15	さぬき・まちの健康応援団体操				
	6:45	SCNニュース				
	7:00	ドローンで空から散歩				
	7:15	文字放送				
	7:30	SCNニュース				
	7:45	文字放送				
	8:00	SCNレポート				
	8:15	文字放送				
	8:30	SCNニュース				
	8:45	文字放送				
	午前	9:00	SCN週刊ニュース 4/14・17放送分	SCN週刊ニュース 4/21・24放送分	SCN週刊ニュース 4/28・5/1放送分	SCN週刊ニュース 5/5・8放送分
9:15		いきいき健康体操				
9:30		文字放送				
9:45		SCNニュース				
10:00		文字放送				
10:15		SCNレポート				
10:30		いきいき健康体操				
10:45		ドローンで空から散歩				
11:00		文字放送				
11:15		SCNニュース				
11:30		文字放送				
午後		0:00	SCNニュース			
	0:15	文字放送				
	0:30	SCNレポート				
	0:45	いきいき健康体操				
	1:00	ドローンで空から散歩				
	1:15	文字放送				
	1:30	ふるさとケーブルネット				
	1:45	さぬき・まちの健康応援団体操				
	2:00	文字放送				
	2:15	SCNニュース				
	2:30	文字放送				
	午後	3:00	香川県知事定例記者会見			
3:15		文字放送				
3:30		SCN週刊ニュース 4/14・17放送分	SCN週刊ニュース 4/21・24放送分	SCN週刊ニュース 4/28・5/1放送分	SCN週刊ニュース 5/5・8放送分	SCN週刊ニュース 5/12・15放送分
3:45		SCNニュース				
4:00		SCNレポート				
4:15		サン讀かがわプラス(県政テレビ)				
4:30		文字放送				
4:45		さぬき・まちの健康応援団体操				
5:00		ふるさとケーブルネット				
5:15		SCNニュース				
5:30		文字放送				
午後		6:00	SCN週刊ニュース 4/14・17放送分	SCN週刊ニュース 4/21・24放送分	SCN週刊ニュース 4/28・5/1放送分	SCN週刊ニュース 5/5・8放送分
	6:15	SCNニュース				
	6:30	SCNレポート				
	6:45	サン讀かがわプラス(県政テレビ)				
	7:00	文字放送				
	7:15	さぬき・まちの健康応援団体操				
午後	7:30	ふるさとケーブルネット				
	7:45	SCNニュース				
	8:00	文字放送				
	8:15	SCN週刊ニュース 4/14・17放送分	SCN週刊ニュース 4/21・24放送分	SCN週刊ニュース 4/28・5/1放送分	SCN週刊ニュース 5/5・8放送分	SCN週刊ニュース 5/12・15放送分
	8:30	SCNニュース				
	8:45	ドローンで空から散歩				
午前	0:00	ショップチャンネル				

<SCN番組について>

SCNの番組は、ビカラ光てれびの地上波12チャンネルで放送しています。
 ※ビカラ光てれびは、(株)ケーブルメディア四国が運営する有料のケーブルテレビサービスです。
 SCNニュースは、毎週火曜日と金曜日の19:00更新で放送しています。
 放送予定は、一部変更することがあります。最新の放送予定は電子番組表(EPG)をご覧ください。
 番組についての問い合わせは、さぬき市コミュニティ放送番組編集係(TEL 0879) 43-2514)まで。

ビカラ光てれび 問い合わせ先

(株)ケーブルメディア四国・カスタマーセンター
 電話: 0120-08-1001(フリーダイヤル)
 受付時間: 9:00~18:00(年中無休)



2026. 5月号 No.289
 (令和8年)

●さぬき市総務部秘書広報課発行 香川県さぬき市志度5385-1-8
 令和8年5月1日 ☎(087)894-6372 FAX(087)894-4440
 URL <https://www.city.sanuki.kagawa.jp>



デジタルフォント
 見やすいユニバーサルデザイン
 フォントを採用しています。

印刷 ホット印刷(株)
 この広報紙は再生紙を使用しています
 廃棄する場合は、資源ごみ(紙類)
 として、リサイクルにご協力ください
 ※QRコードは(株)デンソーの登録商標です



LINE Official Account

さぬき市公式LINE運用中

登録はこちら



さぬき市安全・安心コミュニティーメール

◎防災情報をメールでお知らせしています。

空メールを送信すると、折り返し登録用メールが届きますので、案内に従ってご登録ください。

登録はこちら



「広報さぬき」は、NTTタウンページ株式会社に委託し、市内全世帯を対象に配布しています。

配布に関するお問い合わせは、 ☎0120-030-702 まで。

営業時間 月曜日~金曜日 9:00~17:00 ※土日・祝日、年末年始を除く