



自立する都市 さぬき市

広報 SANUKI CITY PUBLIC INFORMATION

2007

6月号

No.62

さぬき



志度幼稚園

URL <http://www.city.sanuki.kagawa.jp>

今月の
内容

市議会議員選挙結果 2～3

各課からのお知らせ 5～18

県議会議員選挙結果 3

おめでた・おくやみ 19

祝 志度幼稚園開園 4

おおもら かずひこ
大村 一彦



① 59 ② 無新
③ 鴨部

えむら しんすけ
江村 信介



① 43 ② 公現
③ 昭和

いわさき はるき
岩崎 治樹



① 52 ② 無現
③ 鴨部

いしもと ひろふみ
石本 寛文



① 54 ② 無現
③ 大川町南川

あみの まさよし
網野 政芳



① 63 ② 公現
③ 志度

当

選

議

員

しらすわ まさる
白澤 優



① 61 ② 無現
③ 造田宮西

しらい ともひで
白井 委秀



① 45 ② 無現
③ 大川町富田中

くにかた こうじ
国方 幸治



① 52 ② 無現
③ 大川町富田西

かわだ れいこ
川田 礼子



① 53 ② 無現
③ 小田

おおやま ひろみち
大山 博道



① 58 ② 無現
③ 津田町津田

たにき しずお
谷木 静雄



① 64 ② 無新
③ 前山

ただ やすひろ
多田 泰宏



① 44 ② 無現
③ 志度

ただ てるお
多田 照雄



① 59 ② 無現
③ 志度

ただ かずあき
多田 一明



① 64 ② 無現
③ 鴨庄

たかしま まさと
高嶋 正朋



① 46 ② 無現
③ 大川町富田東

の

紹

なぐら たけし
名倉 毅



① 65 ② 民新
③ 津田町鶴羽

なかむら せいじ
中村 聖二



① 58 ② 無元
③ 大川町富田西

なかざわ せいじ
中澤 清治



① 56 ② 無元
③ 津田町鶴羽

つるみ ただし
鶴身 正



① 72 ② 無現
③ 津田町津田

つかばら たかお
塚原 孝雄



① 66 ② 無現
③ 長尾名

介

●● 50音順 ●●
(敬称略)
①年齢(平成19年4月23日現在)
②所属党派・新旧別
③住所

やぎ ひろし
八木 弘



① 55 ② 無現
③ 志度

みよしまさし
三好 正志



① 70 ② 無現
③ 多和助光西

みたに ひでみつ
三谷 秀光



① 61 ② 無現
③ 志度

まつばら たけのり
松原 壯典



① 57 ② 無現
③ 造田野間田

まつおか よしかず
松岡 善一



① 62 ② 無現
③ 小田

まし まさぶろう
間嶋 三郎



① 58 ② 無現
③ 小田

香川県議会議員選挙開票結果 (平成19年4月8日執行)

候補者氏名	得票数	当日有権者数	45,305 人
当 白井 昌幸	7,665.000 票	有効投票数	23,983 票
当 十河 直	7,306.133 票	無効投票数	457 票
当 名和 基延	6,533.000 票	投票総数	24,440 票
十河 章	2,478.866 票	投票率	53.95 %

さぬき市議会議員選挙開票結果 (平成19年4月22日執行)

候補者氏名	得票数	候補者氏名	得票数
当 白井 委秀	1,546.000 票	当 八木 弘	1,041.000 票
当 江村 信介	1,377.000 票	当 多田 泰宏	1,035.640 票
当 中澤 清治	1,320.000 票	当 多田 照雄	1,033.627 票
当 大村 一彦	1,319.000 票	当 谷木 静雄	1,006.000 票
当 松原 壯典	1,316.000 票	当 三谷 秀光	1,001.000 票
当 網野 政芳	1,293.000 票	当 名倉 毅	986.000 票
当 白澤 優	1,233.000 票	当 間嶋 三郎	982.000 票
当 中村 聖二	1,229.000 票	当 岩崎 治樹	902.000 票
当 三好 正志	1,211.000 票	当 石本 寛文	872.000 票
当 高嶋 正朋	1,210.000 票	小方 直利	790.000 票
当 多田 一明	1,205.731 票	佐藤 秀子	665.000 票
当 鶴身 正	1,187.000 票	十河陽之助	575.000 票
当 塚原 孝雄	1,151.000 票	当日有権者数	45,285 人
当 国方 幸治	1,099.000 票	有効投票数	31,790 票
当 川田 礼子	1,094.000 票	無効投票数	402 票
当 松岡 善一	1,056.000 票	投票総数	32,192 票
当 大山 博道	1,054.000 票	投票率	71.09 %

祝 志度幼稚園開園

平成19年3月、志度幼稚園・志度南幼稚園・志度東幼稚園の3園が統合し、新志度幼稚園が完成しました。総工費527,426千円、鉄筋コンクリート造平屋建てで、広々とした運動場もあり、子ども達が元気に学び遊べる環境となっています。

平成12年、進行する少子化で園児数が減少し、旧志度町では「幼稚園教育問題検討委員会」を発足。自治会代表、PTA代表および園長から構成された検討委員会で審議を重ね、平成13年1月に旧志度町教育委員会に審議結果を答申しました。主な内容は、「ある程度の人数が確保され、同一年齢集団(学級)が複数ある方が望ましい。このことから、施設の統合が必要と考えられる。」でありました。

これらの審議結果を受け、市合併後、平成16年度から用地買収および造成工事等の具体的な事業に着手し、平成18年2月から本体建築工事、平成19年1月には本体

建築工事の完成を受け、外構工事等の周辺整備工事を平成19年3月に完了しました。

完成した新園舎には、4月11日に66人の新園児が入園し、合計180人の園児がこれから一緒に学び遊んでいくことになります。静かな環境の中、子どもたちにはすくすくと育ってほしいものです。

志度幼稚園 志度3726番地1 ☎(087)894-1750



元気いっぱい
走り回れる 広い
運動場

さぬき市学校再編計画(案)を策定しました。「概要」

今、社会情勢が大きく変化する中、学校では子どもの数の減少、学力低下への懸念、施設の老朽化や安全対策の必要性など、学校教育を取り巻く環境が大きく変化してきています。このようなことから、新しい時代に対応できる教育環境の基盤づくりが急がれています。教育委員会では、学校の適正規模による適正配置、施設整備などについての再編計画(案)を策定しました。今後この再編計画(案)を基に市民の皆様のご意見を伺いながら、地域の理解を得て計画を進めていきます。

1 再編計画策定の基本的な考え方

○ 計画策定の背景や必要性

- ・ 児童・生徒数の減少と学力の確保
- ・ 学校施設等の整備
- ・ 教育環境の充実
- ・ 市全体での学校配置と地域振興

2 小・中学校の現状と課題

- 児童・生徒数の現状と推移
- ・ 10年後には児童生徒数が減少し、学校により小規模校化
- 学校施設の現状と推移
- ・ 多くの学校が建築後40年近く経過し、老朽化と耐震化基準に非適合

3 学校の適正規模と再編計画

- 適正規模・配置の検討
- ・ 児童・生徒の現状と予測動向(安定性)、地域事情(通学圏、地域融合)による配置(実現性)、地勢に基づく配置(合理性)、学校種全体からの配置(妥当性)を計画
- 小・中学校の再編計画
- ・ 14校1分校の小学校を再編し6校に統合
- ・ 6校の中学校を再編し4校に統合

4 幼稚園の再編計画

- 12園1分園の幼稚園を再編し6園に統合

5 小・中学校、幼稚園の全体配置と新しい地域づくり

- 地域による幼・小・中の連携や一体化の施設建設を構想し、文教地区としてのまちづくりやまちおこしの施策の「環」として集積型の学校・園を計画
- 安心・安全な環境づくりを目指すため、通学・通園の方法・手段の対策を示す

学校再編計画(案)の詳細内容は、市ホームページや教育委員会事務局で閲覧することができます。
URL <http://www.city.sanuki.kagawa.jp>

【問】教育総務課 ☎(087)942-3021



平成19年度幼稚園授業料等減免のお知らせ

さぬき市には、幼稚園児についての授業料等減免制度があります。

希望される方は、6月1日から各幼稚園、学校教育課、生活環境課または各支所に必要な書類を備えていますので、申請してください。



1 対象となる世帯

市立幼稚園

- ①生活保護世帯
- ②市町村民税非課税世帯
- ③市町村民税所得割非課税世帯

私立幼稚園

- ①生活保護世帯
- ②市町村民税非課税世帯
- ③市町村民税所得割非課税世帯
- ④市町村民税所得割課税額

183,000円以下の世帯

2 必要書類

- (市立幼稚園) 授業料減免措置に関する調書
- (私立幼稚園) 保育料等減免措置に関する調書

3 提出期間

- 6月13日(水)～6月22日(金)
- ※期間厳守(ただし、土・日を除く)

4 提出先

- 入園先の各幼稚園

【問】学校教育課 ☎(0879)42-3106

火葬施設使用の手続について

- 1 葬儀や火葬等の日時が決まりましたら、葬祭業者を通して申し込むか、市民課または各支所にお問い合わせください。
(電話で火葬炉の予約ができます。)
- 2 市民課または各支所で火葬許可の申請を行い、火葬および施設の使用手続をしてください。
※7月1日からは火葬料金が有料となりますので、申請時に納付してください。
- 3 火葬料金納付後に火葬許可証と施設使用許可書をお渡します。火葬当日は火葬許可証と施設使用許可書を持参の上、対象となる葬斎場まで、お越しください。
- 4 申請のときに必要なもの
 - 申請人(届出人)の印鑑
 - 火葬料金(下記のとおり)
 - 死亡診断書または死産証書
- 5 対象となる葬斎場
 - 旧津田町 ●旧大川町 ●旧志度町 ●旧寒川町に住民票がある方
さぬき市斎場(さぬき市大川町富田中539番地2)
 - 旧長尾町に住民票がある方
三木・長尾葬斎組合葬斎場しずかの里(三木町大字井戸993番地)
- 6 火葬料金(7月1日改定分)

区分	単位	火葬施設使用料金
12歳以上	1 体	20,000円
12歳未満	1 体	10,000円
死産児	1 胎	5,000円
改葬遺骸	1 体	10,000円
系統解剖遺体	1体分	10,000円
生体分離肢体	1体分	10,000円
産汚物等	1人分	10,000円

【問】生活環境課 ☎(087)894-1119

「さぬき市共通商品券」についてお知らせ

★★★ 利用についての注意 ★★★

さぬき市共通商品券には有効期限があります。(商品券の裏面に表示)
【有効期限】は、販売の日から1年間となっています。
 有効期限が過ぎますと無効になり、商品券として利用できなくなりますので、お手持ちの商品券は有効期限をご確認の上、お早めにご利用ください。つり銭は、支払われません。

- ★ **販売場所** … 市商工観光課、各支所
商工会(本所・支所)
- ★ **販売時間** … 開庁日の8時30分～17時15分
- ★ **商品券種類** … 額面 500円、1,000円
- ★ **商品券の引換店** … 指定店登録をしているお店
(ステッカーをはっています。)
- ★ **利用方法** … お祝いの記念品、行事の記念品、慶弔のお返し等

《商品券の見本》



※サイズと色は、実際とは異なります。

納税のお知らせ

納期限 5月31日(木)	★軽自動車税 全期
納期限 7月2日(月)	★市県民税 全期・1期

納め忘れのないようご注意ください。
納税には便利な口座振替がおすすめです。

【問】税務課 ☎(087)894-1118・(087)894-9210

田植機・コンバイン・トラクターなどには 標識の取付けが必要です!

乗用田植機や乗用コンバイン、トラクターなど(農耕用小型特殊自動車※)を所有している方は、市へ申請をすることが義務付けられています。

現在所有の車両を申請していない方は、至急、申請手続きをしてください。

申請を受付後、標識(ナンバープレート)を交付しますので、対象車両に取り付けてください。

道路を走行する、しないにかかわらず、申請は義務付けられています。

申請受付場所:税務課または各支所

申請に必要なもの:印鑑

※農耕用小型特殊自動車とは、農地の耕作、農作物の運搬等に使用する目的で製作された自動車のことで、所有者には軽自動車税が課税されます。

【問】税務課 ☎(087)894-1118



ご存知ですか? 平成19年度 市県民税の改正!!

「地方でできることは地方に」という方針のもと進められている三位一体改革。その一環として国の所得税から地方の市県民税(住民税)へ、およそ3兆円の税源移譲が行われます。この税源移譲により基本的に所得税が平成19年分(平成20年3月申告分)から減額され、市県民税は平成19年度から増額されることとなりました。

主な改正内容

○所得割の税率の改正

所得割の税率が「5・10・13%の3段階」から「一律10%」に改正されます。

○非課税措置の見直し

平成19年1月1日において、年齢67歳に達していた方のうち、前年中の合計所得金額が125万円以下の方に対する非課税措置が段階的に改正・廃止されます。

・平成18年度課税分 3分の1に相当する額を課税

・平成19年度課税分 3分の2に相当する額を課税

・平成20年度以降の課税分 全額課税

なお、前記に該当されない方については、非課税措置は適用されず、均等割・所得割とも全額課税となります。

○定率減税の廃止

市・県民税所得割額に係る定率減税が廃止されます。

○前納報奨金の廃止

市・県民税を第1期の納期限内に一括前納された場合に係る前納報奨金が廃止されます。

【問】税務課 ☎(087)894-1118

平成19年度 国民健康保険税2割軽減申請受付のお知らせ

税務課では、国民健康保険税の2割軽減申請の受付をします。

これに該当するのは、国民健康保険税の納税義務者である世帯主およびその世帯に属する被保険者につき算定した合計所得金額が「33万円(基礎控除額)+35万円×被保険者数(擬制世帯主以外の世帯主を含む)」以下の世帯です。年度途中の加入者もこの制度の適用は受けられますが、資格取得日から14日以内の申請が必要です。

この2割軽減に該当すると思われる世帯については、税務課から6月上旬に申請書を送付します。
軽減の適用を受けるには期限内の申請が必要です。

国民健康保険税の軽減制度

この制度は、国保加入者の前年中の所得等を基準に判定し、該当すれば国保税の医療分、介護分の均等割額(人数割額)と平等割額(世帯割額)が軽減される制度です。

《申請期間》

平成19年6月1日(金)~6月15日(金)

〈土・日を除く〉(期間厳守)

国保税軽減制度の該当要件 ※国保加入者および擬制世帯主

世帯の総所得金額(平成18年1月~12月)	軽減割合
33万円以下の場合	7割軽減
33万円+(24万5千円×世帯主・擬制世帯主を除く被保険者数)以下の場合	5割軽減
33万円+(35万円×被保険者数)以下の場合	2割軽減

2割軽減の例 Aさんの場合

続柄	職業	所得	
世帯主(Aさん)	個人事業主	事業所得	150万円
妻	パート(収入80万円)	給与所得	15万円
子(16歳)	高校生		0円
子(13歳)	中学生		0円
世帯内合計所得			165万円(A)
2割軽減の基準額(33万+35万×4人)			173万円(B)
(A)165万円<(B)173万円→この世帯は2割軽減世帯に該当します。			

【問】税務課 国保税係 ☎(087)894-1118

乳幼児医療費受給資格証の 変更届出について

乳幼児医療費受給資格証をお持ちの方で、受給資格証に記載されている住所・氏名・保険証の記号番号に変更があった方については、「乳幼児医療費受給資格内容変更届」により届出が必要です。

- **届出場所**… 子育て支援課、市役所・生活環境課または各支所で、「乳幼児医療費受給資格内容変更届」に記入し、新しい受給資格証の交付を受けてください。
- **必要な書類**…
 - 乳幼児医療費受給資格証
 - 印鑑
 - 健康保険証
(乳幼児の名前が記載されているもの)

なお、振込口座の変更についても同様の手续が必要です。

預金通帳またはキャッシュカード(日本郵政公社以外で、扶養義務者名義のもの)と印鑑をご持参ください。

【問】子育て支援課 ☎(0879)52-2517

乳幼児医療費の助成について

満6歳未満(6歳の誕生日の月末まで。ただし、1日が誕生日の場合は前月末まで)の子どもの医療費のうち、保険診療に係る自己負担分(高額医療費・附加給付分を除く)の助成をしています。

- **申請**… 出生、転入の際に、子育て支援課、市役所・生活環境課または各支所で申請し、「乳幼児医療費受給資格証」の交付を受けてください。
- **申請に必要な書類**…
 - 健康保険証(乳幼児の名前が記載されているもの)
 - 預金通帳(日本郵政公社以外で、扶養義務者の名義のもの)
 - 印鑑
 - 所得課税証明書(転入の場合)

さぬき市以外の医療機関等での診療およびさぬき市内の医療機関での入院の場合は、立替払いとなります。

診療月から1年以内に乳幼児医療費支給申請書を、子育て支援課・生活環境課・各支所へ提出してください。

【問】子育て支援課 ☎(0879)52-2517

* 児童手当制度が拡充されました *

「本年4月から3歳未満の児童手当が、一律月額1万円に拡充」

児童手当制度は、児童(小学校修了まで)を養育している方に手当を支給することにより家庭における生活の安定に寄与するとともに、次代の社会を担う児童の健全な育成および資質の向上に資することを目的としています。また、若い子育て世帯等の経済的負担の軽減を図るために、3歳未満の乳幼児の児童手当が一律月額1万円となりました。

「引き続き、児童手当を受けるには、『現況届』の提出が必要」

現在、児童手当を受給している方は、毎年6月に「現況届」を提出しなければ引き続き児童手当を受給できない場合がありますので、ご注意ください。

この届けは、毎年6月1日における状況を記載し、児童手当等を引き続き受けようとする要件(所得制限等)があるかどうかを確認するためのものです。

「提出期日および提出場所」

- 提出期日 平成19年6月29日(金)まで

(該当者には、6月初旬ごろ届出用紙等を郵送します。)

- 提出場所 子育て支援課(長尾)・本庁生活環境課および各支所
- 現況届に必要な添付書類等

* 健康保険証の写しまたは年金加入証明書

- ・ 請求者が被用者(厚生年金等加入)の場合は、健康保険証の写しまたは年金加入証明書
- ・ 請求者が国民年金加入の場合は、保険証または年金手帳の写し

* 児童手当用所得課税証明書

- ・ 転入の場合等、平成19年1月1日にさぬき市に住所がなかった場合に提出
(前住所地の市区町村長が発行する証明書)
- ・ その他、必要に応じて提出する書類があります。

※なお、所得制限等で受給していない方は、平成18年分所得で審査し、決定しますので、再度認定手続をしてください。

【問】子育て支援課 児童手当係 ☎(0879)52-2517

農業委員会だより

●農業振興地域整備計画とは？

農業振興整備計画とは、農業の振興を図ることが必要と認められる地域について、農業の健全な発展を図ることを目的に定められた計画です。さぬき市においては、生産基盤の整備計画、農業用近代化施設の整備計画および農用地利用計画等と内容とする「さぬき市農業振興地域整備計画」により、農業振興地域の適正な管理に努めています。

●農用地区域からの除外

農用地区域の土地を、その定められた用途以外に利用する場合には、事業計画者からの申出を受けて、市が農用地利用計画の変更をすることとなります。この手続が一般に「農振除外」と呼ばれているものです。農用地区域内にある農地に住宅等を建設し宅地等に転用

をする場合には、この「農振除外」の手続が必要となります。

●用途区分の変更

田、畑等に利用すべき土地に農業用施設を建設する場合には、「農用地」から「農業用施設用地」に用途区分の変更をしなければなりません。このように、農用地区域内にある土地の用途区分を変更するにも、農用地利用計画変更の申出が必要となります。

●農用地利用計画変更の申出

受付は、
2月・4月・6月・8月・
10月・12月の偶数月の5日
 が締切日となっています。
 なお、締切日が土日祝日に当たる場合は、締切日が変更となります。
 詳しい日時は、農業委員会事務局で
 ご確認ください。

くらしのセミナーを 次のとおり開催します

関心のある方は、お気軽に受講してください。
 (受講料は無料)

実施日	6月1日(金)
場 所	寒川農村環境改善センター
時 間	午後1時～2時
テーマ	身の回りの 防犯対策あれこれ～ ・あきす・ひったくり ・振り込め詐欺 などの 被害防止のために

【問】商工観光課 ☎(087)894-1114

農業者年金の 現況届は 忘れずに 提出を!



現況届は、年金を受給するために必要な毎年の手続です。

- 現況届が届く時期は…
 現況届の用紙は、**5月末日ごろ**に直接受給権者ご本人あて送付します。
- 現況届の提出時期は…
 現況届は、**6月1日から6月30日**までに**農業委員会**に必ず提出してください。
- 現況届の提出を忘れて…
 現況届の提出がないときは、11月の支払いから提出されるまでの間、**年金の支払いが差し止められます**のでご注意ください。

【問】農業委員会事務局 ☎(087)894-9212

「平成19年商業統計調査」が実施されます



6月1日は、商業統計調査の日です。卸売・小売業を営むすべての事業所が対象です。5月下旬から調査員が調査票を持って皆様の事業所をお訪ねいたします。調査員が伺いましたら、ご協力をお願いします。※調査員は「調査員証」を必ず携行しています。

【問】政策課 ☎(087)894-1112

男女共同参画の「コーナー」

「男女が互いにその人権を尊重しつつ責任も分かち合い、性別にかかわらず、その個性と能力を十分に発揮することができる社会」を実現するため、みんなと一緒に考えませんか？

プラン策定から3年

あなたのまわりではどうですか？

わが国では、平成11年に「男女共同参画社会基本法」が施行され、男女共同参画による社会づくりを21世紀の最重要課題と位置付けました。

さぬき市でも、本基本法に基づき、平成16年6月に「さぬき市男女共同参画プラン」を策定しました。（計画期間は、平成16年度から平成25年度まで。）プランの基本理念は、「自分らしく、ともにいきいきと生きることができるよう」です。

男女共同参画社会ってどんな社会？

人はだれでも、たくさんの可能性を持って生まれてきます。「女だから」「男だから」というだけでその可能性が狭められることなく、男女がお互いに人権を尊重し、それぞれの個性を

平成19年度 さぬき市男女共同参画推進活動事業

市民講座企画の募集

～講座の企画・運営を行う団体・グループを募集します～

男女平等・共同参画について関心と理解を深めるための講座の企画を募集します。あなたの「もっと学びたい」「みんなに伝えたい」ことを講座にしてみませんか？

応募資格/さぬき市民（在住・在勤・在学）を中心とする団体・グループ
募集企画数/5企画

応募方法/5月31日(木)までに所定の申請書を総務部政策課（男女共同参画係）へ提出してください。

※募集チラシおよび申請書は、総務部政策課窓口、各支所窓口で受け取るか、または、下記の市ホームページからダウンロードしてください。

【問】政策課 ☎(087)894-1112

FAX(087)894-4440

ホームページ <http://www.city.sanuki.kagawa.jp/>

いかし、いろいろな生き方を認め合うことができる社会。それは、女性に新たな可能性を開くと同時に男性にも新たな可能性の扉を開く社会です。

●単にものごとの決定段階に参加するだけではなく、ものごとを作っていく立案の段階から主体的にかかわって意見を反映させていくのが参画です。政治や行政の場だけではなく、仕事、地域活動、教育などあらゆる分野で、自らの意思に基づいて参画する機会が確保される社会です。

●男女が互いに協力し、家庭生活と仕事や地域活動を行い、共に支え合い責任を分担しながら、人間らしい生き方が楽しめる社会です。

すべての人が、自分の意思で生き方を選択し参画できる社会へ

相手の立場を理解し、自分の考えを声に出していますか？
改めて見つめてみませんか？自分のこと！まわりのこと！
男女共同参画社会づくりは、市民一人一人が主役です。

ドメスティック・バイオレンス（DV）に関するパンフレットを作成しました！

DVとは、夫婦や恋人などの親密な関係にある人からふるわれる暴力のことで、その多くは男性から女性に対して行わ

れています。その背景には、性別役割分担意識に基づく男性優位の意識や経済的格差などがあります。暴力は人権を侵害する「犯罪」行為であり、「どんな暴力も許さない！」という一人一人の認識が重要です。パンフレットは、市役所本庁・各支所にあります。

【問】政策課 ☎(087) 894-11112



行政相談委員に 渡邊 三洋さん



【新規委嘱の行政相談委員】
渡邊 三洋
わたなべ みつひろ
さぬき市津田町鶴羽2386番地
電話:(0879)42-2321

行政相談委員は、行政相談委員法に基づいて総務大臣が委嘱するもので、社会的信望と行政運営の改善について理解と熱意を有する民間有識者をお願いしています。

さぬき市では、任期満了に伴い4月1日付けで再委嘱された（遠山進さん、松本和可子さん、田村節子さん、在塚美智代さん）に加え、長く行政相談委員を務めてこられた裏山等さんの後任として、渡邊三洋さんが4月1日付けで新しく行政相談委員に委嘱されました。

よくある相談の内容としては、道路、河川、環境衛生、保険・年金、交通安全、老人福祉などに関するものがあります。このほか、JR四国、NTT西日本などを含め役所の仕事に関することであれば何でも遠慮なくご相談ください。

相談は無料で、秘密は厳守されます。

人権教育シリーズ

「人権・同和問題意識調査」から

(第4回)

先月号に引き続き、本市の社会教育関係団体に所属する方々への意識調査(2006年4月実施) 調査対象者1,800名 回答者1,253名 回収率69.6%の結果の概要です。今月号からは同和問題についてです。

「同和地区の人の人権が守られていると感じている人は2割弱」

「結婚に際して不当な差別を受ける59.1%」「で圧倒的に多く、続いて「知人・友人との付き合いで差別を受ける21.7%」、「近所や労働条件で不当に扱われる17.5%」などとなっています。「同和地区の人の人権が守られている」と感じている人は30〜40代は約10%ですが、60代以上は31.4%と年代が高くなるにつれて増加し、全体として16.7%となっています。これは若い世代ほど教育・啓発の経験を持つているのに対し、50代以上は同和教育を受けていないことの影響がうかがえます。なお、「今なお厳しく存在する結婚差別」が決まり文句のようになっていきます。しかし、差別は間違いであると考えて、差別を乗り越えて結婚する若者が増えており、2002年の香川県地区実態調査では、20歳代で結婚したカップルのうち8〜9割が地区外の人との結婚となっています。

「同和問題を認知したのは、義務教育終了までが約7割」

同和問題の認知時期は小学校時代(6〜12歳)が43.4%で最も多く、次いで中学校時代(13〜15歳)が23.4%、おぼえていない人が9.3%、23歳以上の人が4.5%などとなっています。認知の割合では、小学校以前は男性が8.2%、女性が2.3%、小学校時代は男性25.1%、女性46.7%、高校時代では

男性20.0%、女性11.0%と性差があります。最初に得た知識は頭の中にとっかかり残り、それよりもはるかに強いインパクトのある知識でなければ入れ替わりません。そこで、同和問題の正しい理解や認識のために、同和教育が1974年から各学校で行われています。

「初めて同和問題を知った経路は、学校の授業が約4割」

同和問題を知った経路は、「学校の授業40.9%」が最も多く、次いで「家族や親戚の人27.3%」、「学校の友達から9.9%」などとなっています。年齢別では、「学校の授業」では20歳代と30歳代の約7割、40歳代の約3割、50歳代の約2割となっており、同和教育の影響がうかがえます。同和問題を知った経路そのものが問題になるのではなく、伝える側が正しく伝え、初めて知った人が正しく理解し、認識できたかどうかが問題なのです。

「同和地区出身者とわかって親しく付き合う人が約8割」

いつも親しく付き合っている人が同和地区出身者とわかった場合、今までと同じように親しく付き合う84.4%、「表面的には親しく付き合うが、できるだけ避ける14.9%」、「付き合いをやめてしまう0.7%」となっています。差別する人はたいていの場合、「私は差別するつもりは毛頭なく、差別をしていない」と言いながら差別行為をしているのです。また、「できるだけ避ける」ということは、「関わりたくない」という意識や「仲間に入れない」という差別意識そのものがあると考えられます。

若い年代の人ほど「今までと同じように親しく付き合う」が多くなっています。それは、「人を差別することは間違いで、人間として恥ずかしいことだ」と考えているからです。

【問】人権教育課 ☎(0879)4213108

少年育成センターだより

生活習慣を

身に付けさせるには

生活習慣とは、人が生きていく上で身に付けておかないといろいろな支障をきたします。

基本的な生活習慣といわれる食事・排泄・睡眠・着脱・清潔・歯磨きの形式は、乳幼児期にしっかりと身に付ける必要があります。

生活習慣を身に付けるには、例外をつくらず、繰り返し実施することが大切で、かなりの時間と労力を要しますが、崩れるのは簡単です。

親は学校の成績には敏感に反応しますが、この生活習慣については「まあいいか」と、後回しにしているのでしょうか。

生活習慣は、人として最もおろそかにしてはならないことです。それが習慣づいて、初めて知識・知恵・生き方が導き出されます。気が付いた時にすぐ取り組むべきで、早ければ早いほど楽に身に付いていくものです。

●食事―心身・知能・性格形成の糧

偏食・食欲不振・過食・アンバランスな栄養摂取は、生活習慣病の原因にもなるし、学習意欲・成績の低下

につながる場合があります。

●排泄―朝、排便の習慣を

快便が健康の源だといわれています。

●睡眠―寝る子は育つ

早寝早起きが一番！規則正しい生活をするのが学力を向上させるのに大事であるといわれています。

●着脱―慌ただしい朝でも親はあきらめないで

●清潔―自分の体のために

●歯磨き―歯丈夫 胃丈夫 大丈夫

毎日の生活において「ガミガミ」とか「てばかりでは逆効果。」「七寝めて三しかる」として、しっかりとばなしにしないで、その後のフオーローが大事です。

今までできなかったことが少しでもできたら必ず褒め、認めてあげる。自分の子どもを褒めるのは苦手という人もいます。ですが、それが子どもにやる気を起こさせる秘訣です。

☆少年に関する相談情報は
さぬき市少年育成センター
☎(0879)4211012
少年相談専用電話
☎(0879)4215535

「人権擁護委員の日」を

ご存じですか？

法務省と全国人権擁護委員連合会では、人権擁護委員法が施行された6月1日を「人権擁護委員の日」と定めて、香川県人権擁護委員連合会と高松法務局でも、この日を中心に、人権擁護委員制度の周知および人権思想の普及・高揚に努めています。

皆さんの中で、差別問題、家庭内の問題（夫婦、親子、結婚、離婚、扶養、相続等）、隣近所とのめごと、外国人差別の問題などでお困りの方は、人権相談所あるいは市の人権擁護委員にお気軽にご相談ください。相談は無料で、相談内容等の秘密は固く守られます。

「人権擁護委員の日」の キャンペーンを実施します。

6月3日(日)午前10時から県立
亀鶴公園「第23回シヨウブまつり」に
あわせて、「人権擁護委員の日」の
キャンペーンを行います。

いじめ・体罰・虐待など子どもに関する
相談・情報は、

子どもの人権110番
フリーダイヤル

☎01201007110

高松法務局人権擁護部まで

夫やパートナーからの暴力、職場でのセ
クシャル・ハラスメント、ストーカー行為など
でお困りの方は、

女性の人権ホットライン

☎(087)82116181

高松法務局人権擁護部まで

平成19年4月1日付けで 人権擁護委員に

井上綾子氏 (新任)

間嶋賀津子氏 (新任)

植村 寛氏 (新任)

が議会の同意を得て、人権擁護委員として、法
務大臣から委嘱を受けました。

なお、市には現在10名の人権擁護委員が法務
大臣から委嘱を受け活動を行っています。

さぬき市の人権擁護委員は次の方々です

◆山下 笑子氏

さぬき市津田町津田2889番地22
Tel 0879-4214867

◆大山 孝子氏

さぬき市津田町津田6番地
Tel 0879-4215117

◆池田 恵津子氏

さぬき市大川町富田東675番地1
Tel 0879-4312660

◆間嶋 賀津子氏

さぬき市大川町富田中802番地1
Tel 0879-4316027

◆岡谷 博氏

さぬき市鴨庄811番地1
Tel 087-89512766

◆井上 綾子氏

さぬき市志度878番地1
Tel 087-89413188

◆寅丸 絹江氏

さぬき市寒川町神前1917番地1
Tel 0879-4315183

◆植村 寛氏

さぬき市寒川町石田西910番地6
Tel 0879-4213955

◆森川 秀子氏

さぬき市昭和3159番地2
Tel 0879-5213521

◆安松 學氏

さぬき市造田是弘787番地1
Tel 0879-5215159

6月・7月行事予定

「さぬき市体協」

- バドミントン大会
とき 6月10日(日)
ところ 津田体育館
- テニス大会
とき 6月10日(日)
ところ 長尾テニスコート
- 卓球教室
とき 6月30日(土)
ところ 7月21日(土)
神前体育館
- ウオーキング教室
とき 7月1日(日)
ところ 大窪寺く奥の院
- 市長杯ゲートボール大会
とき 7月21日(土)
ところ 長尾多目的広場
- ソフトバレーボール大会
とき 7月29日(日)
ところ 津田体育館

「志度地区」

- 東讃高校野球大会
とき 6月2日(土)・3日(日)
ところ 志度野球場
- 鴨庄地区市民運動会
とき 6月2日(土)
ところ 中央小学校運動場
- 鴨部地区市民運動会
とき 6月2日(土)
ところ 鴨部小学校運動場
- ナイターソフトボール大会
とき 6月4日(月)～8月上旬
ところ 志度野球場

大会結果

- バレーボール大会
とき 6月17日(日)
ところ 志度中学校体育館他
- 夏季軟式野球大会
とき 7月22日・29日(日)
ところ 志度野球場他

「さぬき市体協」

- マラソン大会 3月4日(日)
小学生低学年
男子 優勝 十川 涼生
準優勝 木下 純一
- 女子 優勝 松本 尚子
準優勝 檜原 まい
- 小学生高学年
男子 優勝 吉鷹 知将
準優勝 檜原 優希
- 女子 優勝 松本 悠
準優勝 山本 麻衣
- 中学・一般A
男子 優勝 松本 歩
準優勝 工藤 博之
- 女子 優勝 川口 彩菜
準優勝 博之
- 一般B
男子 優勝 植村 友幸
準優勝 工藤 博之
- 女子 優勝 宮田 恵生
準優勝 鎌田 淳子

大会要項

●さぬき市テニス大会実施要項

- 1日 時 6月10日(日)午前8時30分受付
予備日 6月17日(日)
- 2会 場 長尾総合公園テニスコート
- 3種 目 男子・女子ダブルス
- 4参加料 1名 1,000円
(協会会員1名 500円)
- 5申込期限 6月2日(土)
- 6申込先 ①スポーツショップニッタ 志度店
さぬき市志度1904-115
電話087-894-0526
②スポーツショップニッタ 三木店
三木町井戸2346-1
電話087-891-0735
※参加料を添えて申し込んでくだ
さい。
- 7問い合わせ先 電話での受付はしません。
山地 光司
電話090-1175-4008

●さぬき市卓球教室実施要項

- 1期 日 6月30日(土)～7月21日(土)
毎週土曜日
- 2会 場 午後8時30分～10時 4回
神前体育館
- 3参加料 1回 100円
- 4参加資格 市内在住者
- 5問い合わせ先 吉岡 勝
電話0879-42-5445

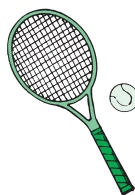

●志度地区

6人制バレーボール大会実施要項

- 1日 時 6月17日(日)
午前8時30分～試合開始
- 2会 場 ①男子の部 志度東中学校
(予定) ②女子34歳以下の部 志度小学校
女子35歳以上の部 志度中学校
- 3種 目 ①男子の部
常時出場選手年齢合計が
180歳以上とする。
②女子34歳以下の部
出場選手内に34歳以下が1人
でもいる場合(35歳以上も可)
③女子35歳以上の部
出場選手全員が35歳以上に限る。
年齢は大会当日の年齢とする。
旧志度町内在住社会人及び勤務者
①駅伝ブロック編成で出場すること。
ただし、所属ブロックが出場しない
場合は、他のブロックから出場で
きる。
- 6参加料 ②企業チーム
1チーム 1,500円
(抽選会時納入)
- 7申込方法 6月5日(火)までに、志度働く
婦人の家に申し込んでください。
- 8抽選会 6月13日(水)午後7時30分
志度武道館 2階 会議室
(財)志度町体育振興会事務局
電話0879-42-3107
- 9問い合わせ

●第19回東讃高校野球大会組合せ

- (志度野球場)
- 6月2日(土)
第1試合 10時00分 津田高対石田高
 - 第2試合 12時30分 三本松高対寒川高
 - 6月3日(日)
第1試合 9時00分 志度高対津田対石田の勝者
 - 第2試合 11時30分 三本松高対三本松対寒川の勝者
 - 第3試合 15時00分 決勝戦

源内塾受講生募集

「平賀源内の生涯とネットワーク」

●趣旨

平賀源内の生涯をたどりながら、
ネットワークの先駆者としての側面を浮き彫りにします。

●日時

6月17日(日)から原則毎月第3日曜日の13:30～15:30

●場所

平賀源内先生旧邸

【申】平賀源内先生遺品館 〒769-2101さぬき市志度46
☎&FAX(087)894-1684

水中ウォーク教室を開催します

この夏、水中ウォークをはじめませんか？
健康づくりや体力づくり、シェイプアップに取り組んで
みましょう！！

- 1 目的 B&G海洋センター水泳プールを活用し、水中ウォークを通じて生涯スポーツの振興を図るとともに、市民へ健康・体力づくりの機会を提供します。
- 2 主催 さぬき市B&G海洋センター
- 3 期 日 平成19年7月第1～第3水曜日・金曜日の全6回
(4日・6日・11日・13日・18日・20日)
- 4 時 間 19時30分～20時30分
- 5 場 所 さぬき市B&G海洋センター水泳プール
- 6 内 容 水中ウォークの基本指導
- 7 講 師 さぬき市寒川B&G海洋クラブ 寒川福見
- 8 対 象 20歳以上のさぬき市在住・在勤者で、水中ウォークに興味をお持ちの方
- 9 定 員 先着**40名**
- 10 参加料 保険料として600円(初回時に集金します)
※教室を欠席された場合も保険料は返金できませんので、ご注意ください。
- 11 持参物 水着および水泳帽(入水時には必ず着帽していただきます)
- 12 申込期間 平成19年6月1日(金)～6月22日(金)
9時～17時(土曜・日曜を除く)
- 13 申込方法 生涯学習課へ電話でお申し込みください。
【問】生涯学習課 ☎(0879)42-3107

さぬき市寒川B&G海洋センター 水泳プール開館のお知らせ

さぬき市B&G海洋センター水泳プールが6月16日(土)に開館します。夏の健康・体力づくり、シェイプアップ、親子のふれあいや水中ウォーク等でプールをご活用ください。

また、開館期間中に水中ウォーク教室や小学1年生を対象とした青少年水泳教室を開催します。

使用料				
区 分	市 内		市 外	
	1回	回数券(12回)	1回	回数券(12回)
3歳以上～	100円	1,000円	200円	2,000円
高校生・一般	200円	2,000円	400円	4,000円

※ 未就学児は、保護者が同伴しないと入場できません。

開館日程	
期 日	開館時間
6月16日(土)～7月20日(金)	13:00～17:00
7月21日(土)～8月15日(水)	10:00～21:00
8月16日(木)～8月31日(金)	13:00～17:00

※ 毎週月曜日は休館日のため、一般利用はできません。
※ 利用者の安全確保のため、水温22℃以下の場合は臨時休館します。

【問】生涯学習課 ☎(0879)42-3107
寒川公民館 ☎(0879)43-2506

第56回香川県青年大会 参加者募集

文化の部

- 期日 7月8日(日) ● 場所 東かがわ市中央公民館
- 種目
 - 意見発表 ● 人形劇 ● 演劇 ● 合唱(課題曲・自由曲)
 - 郷土芸能 ● 将棋(団体・個人) ● 創作芸能
 - 美術展(絵画・彫刻・美術工芸・書・写真)
 - 生活文化展(民芸品・手芸品・室内装飾・日常生活用具)
 - パフォーマンス ● のどじまん

体育の部

- 期日 9月8日(土)・9日(日) ● 場所 坂出市民体育館 他
- 種目
 - 陸上競技 ● バレーボール(9人制) ● バスケットボール
 - バドミントン(男女混合) ● ソフトボール(男子・女子)
 - 卓球(男女混合) ● 柔道(個人・団体)
 - 剣道(個人・団体) ● 軟式野球 ● フットサル
 - ボウリング(男子・女子・混合)

主 催 香川県連合青年会・香川県教育委員会

申込方法 さぬき市青年会またはさぬき市教育委員会事務局に確認の上、所定の申込用紙を提出してください。

申込期間 大会事務局への申込期間
文化の部: 6月18日(月)～6月22日(金)
体育の部: 8月 6日(月)～8月10日(金)

※ 市への参加申込期限は左記よりも早くなっています。必ずさぬき市青年会またはさぬき市教育委員会事務局に確認してください。

【問】生涯学習課 〒769-2492 津田町津田138番地15
☎(0879)42-3107

さぬき市文化資料展示館

21世紀館さんがわ

《http://ew.sanuki.ne.jp/tenjikan/》 《e-mail:sangawa_21th@yahoo.co.jp》
 【6月の催しもの(作品展示)のご案内】

さつき展示会 亀鶴さつき会 5月22日(火)～5月27日(日) 亀鶴さつき会(長尾)によるさつき盆栽展	長尾絵画クラブ絵画展 5月29日(火)～6月3日(日) 長尾絵画クラブの会員による油彩・水彩画展
千登勢会 書道作品展 6月5日(火)～6月10日(日) 千登勢会(代表 松岡登代子)の会員による書道作品展	さぬき市文化協会美術工芸(II) 第5回手作り彩りの会作品展 6月12日(火)～6月24日(日) パッチワーク、押し花、絵手紙、アメリカンフラワー等を展示
開館時間 9時～17時(催しものの初日は13時から、最終日は16時まで)	
休館日 毎週月曜日 観覧料 無料	
場 所 寒川町石田東(寒川支所南側)	
連絡先 21世紀館さんがわ ☎(0879) 43-0780 生涯学習課 ☎(0879) 42-3109	

◎展示作品を募集しています。ご希望の方は、上記施設または生涯学習課までお問い合わせください。

図書館だより

先日、志度図書館で、朗読グループどんぐりさんと一緒に「赤ちゃんのおはなし会」を初めて開催しました。『あそびましょ』(松谷みよ子・偕成社)の絵本やわらべ歌、手遊びなどを一緒に楽しみました。参加されたまだ5か月の赤ちゃんのにつこりと笑った笑顔に、こちらもつい引き込まれ穏やかな気持ちになりました。少しの時間でも赤ちゃんに向かい合うことの楽しさを実感するひとときでした。

赤ちゃんにとっては初めての絵本は読むものではなく、おもちゃであり、大人とコミュニケーションをとるための道具でもあります。本を読んだと身構えないで赤ちゃんとお話をするつもりでゆっくり語りかけ、赤ちゃんとの時間を楽しみましょう。

図書館では「じっと座って絵本をみてくれない」「絵本をなめたり破ったりします」といった赤ちゃんとの絵本の疑問に答えるQ&Aや赤ちゃんと一緒に楽しめる絵本のリストを用意しています。困ったときの参考にしてはいかがでしょうか。

志度図書館の行事	寒川図書館の行事	休館日のお知らせ
おはなし会	ちいさなおはなし会	5月
5月26日(土) 14:00～	6月16日(土) 11:00～	21、28、31日
6月1日(金) 11:00～		6月
6月2日(土) 14:00～		4、11、18、25、30日
6月23日(土) 14:00～		
古文書講座	【問】志度図書館 ☎(087) 814-2678	
6月7日(木) 13:30～	寒川図書館 ☎(0879) 43-6930	

個人情報保護制度の運用状況

さぬき市個人情報保護条例の規定により、平成18年度個人情報開示請求件数などを公表します。

実施機関	請求件数	処理内容						不服申立て
		全部開示	一部開示	開示拒否	不存在	却下	取下げ	
市長	2		1		1			
教育委員会								
選挙管理委員会								
監査委員								
農業委員会								
固定資産評価審査委員会								
議会								
市民病院	10	10						
合計	12	10	1	0	1	0	0	0

※複数の処理内容が発生する場合がありますため、請求件数の合計と処理内容の合計が一致しない場合があります。

【問】総務課 ☎(087) 894-1111

情報公開制度の運用状況

さぬき市情報公開条例の規定により、平成18年度情報公開請求件数などを公表します。

実施機関	請求件数	処理内容						不服申立て
		全部開示	非開示	部分開示	不存在	存否応答拒否		
市長	9	8			2			
教育委員会	6	4	1	1				
選挙管理委員会	2	2						
監査委員								
農業委員会	2			2				
固定資産評価審査委員会								
議会	4	4						
市民病院	4	2		2				
合計	27	20	1	5	2	0	0	

※複数の処理内容が発生する場合がありますため、請求件数の合計と処理内容の合計が一致しない場合があります。

【問】総務課 ☎(087) 894-1111

〈さぬき市における行政手続等のオンライン化の状況について〉

平成19年4月1日からインターネットを利用して電子申請・届出ができる手続が8手続増えました。
 () 部分が新たに追加した手続です。

■電子申請・届出が利用可能な手続一覧(平成19年4月1日現在)

No	手 続 名 称	担 当 課
1	犬の所在地等変更届	生活環境課
2	犬の死亡届	生活環境課
3	住民票の写し交付申請	市 民 課
4	印鑑登録証明書交付申請	市 民 課
5	所得関係証明書交付申請	税 務 課
6	固定資産証明書交付申請	税 務 課
7	納税証明書交付申請	税 務 課
8	軽自動車税納税証明書交付申請	税 務 課
9	給与支払報告・特別徴収に係る給与所得者異動届出	税 務 課
10	償却資産申告	税 務 課
11	妊娠届	国保・健康課
12	国民健康保険被保険者証再交付申請	国保・健康課
13	国民健康保険標準(食事)負担額減額認定申請	国保・健康課
14	老人保健高額医療費支給申請	国保・健康課
15	水道の使用開始届	水道局監理課
16	水道の使用中止(廃止)届	水道局監理課
17	さぬき市庁舎見学申込	総 務 課
18	志度南交流センター利用許可申請	商工観光課
19	さぬき市ケーブルネットワークホームページ開設申請	地域情報課
20	さぬき市ケーブルネットワークホームページ閉鎖申請	地域情報課
21	下水道使用開始(休止・廃止)届	下 水 道 課
22	さぬき遍路88ウォーク申込書	生涯学習課
23	汲取依頼書	生活環境課
24	自主防災組織結成届	総 務 課
25	自主防災組織変更届	総 務 課
26	臨時職員等採用申込書兼履歴書	学校教育課
27	講演会申込書	人権推進課
28	家屋滅失申告書	税 務 課
29	固定資産取得申告書	税 務 課

食生活改善推進員養成講座案内

「私たちの健康は私たちの手で」をスローガンに掲げ、活動している食生活改善推進協議会員の養成講座を開催します。食事や健康に対する正しい知識を身につけ、自分の健康、家族の健康を見直してみませんか？

- 1 講座日程:①6月18日 ②7月2日 ③7月17日 ④8月21日 ⑤9月10日 ⑥10月1日 ⑦10月15日 ⑧11月19日 ⑨12月3日 ※講義時間:9時30分～15時
- 2 受講対象:できるだけ9回を通して参加できる方 受講後、さぬき市食生活改善推進員として活動のできる方
- 3 開催場所:さぬき市津田保健センター
- 4 受講定員:25名(定員以上の申込みがあった場合は、先着順とします。)
- 5 受講料:2,000円(調理実習代として)
- 6 講義内容:栄養・病気・体・健康づくりのための知識、疾病予防のための調理実習等
- 7 申込み・お問い合わせ:国保・健康課 TEL(0879)52-2518
- 8 申込期間:平成19年5月21日～平成19年6月1日

6月イベント

6月	イベント名	時間	場所	問い合わせ先	電話番号
1日(金)	宝円寺 春市	昼過ぎ～21:00過ぎ	宝円寺(さぬき市長尾東)	宝円寺	(0879)52-2602
3日(日)・10日(日)	さぬき市長尾第22回 ショウブまつり	3日 9:30～15:00 10日 9:00～15:00	県立亀鶴公園	ショウブまつり実行委員会 さぬき市長尾支所内	(0879)52-2511

*イベント情報については5月1日現在のものです。その後変更になる場合もありますのでご了承ください。

さぬき市の文化財 ⑱

今回は、平成18年度に指定された文化財について紹介します。平成18年度に指定された文化財は、県指定2件、市指定1件です。

県指定は「大窪寺鉄錫杖」・「極楽寺鉄錫杖」です。錫杖は僧侶が修行に出るときに虫や獣から身を守ったり、お経を読むときに拍子をとったりする道具です。いずれの鉄錫杖も平安時代前期のもので、頭部とつえ部分がつながっている特徴があり、貴重なものであることから県指定文化財として指定されました。

市指定は「大串石切場跡」です。「大串石切場跡」は、中世～近世の採石場跡で、南北朝時代の1339年に源氏の氏寺とされる「清水八幡宮」(京都府八幡市)が修復された際に、この石切場跡の石を使ったと考えられています。この石切場跡は、大串半島先端近くのほぼ中腹にあります。清水八幡宮に残る資料『建武回祿之記』に、「1339(暦応2)年、宝殿に讃岐国鴨部庄の切石を先例に任せて使った」と記されています。さらに、平成16年度から2か年をかけた範囲確認調査の結果、範囲は南北約130m、東西約100mで、無作為に円形・だ円形に採石した遺構(石切遺構A・写真①)と、同じ大きさの四角い石を規則的に採石した遺構(石切遺構B・写真②)の2種類が存在していることが分かりました。また、鎌

倉時代前期(13世紀前半)のものとみられる瓦器碗(がきわん)の破片などが採集されており、1339年よりも100年ほど古くから採石が始まっていた可能性も考えられます。そのころの状況としては、全国的にも石造物が普及していない時期であることから、今後も石切場跡の研究を進め、当時の中央と本市の関係を解明する貴重な資料として活用していきたいと考えています。



石切遺構B (写真②)



石切遺構A (写真①)

【問】生涯学習課

☎(0879)4213107

6月
保健だより

● 3～4か月児健診(津田保健センター)

21日	木	12時30分～13時00分 受付	津田保健センター	平成19年2月生まれ
-----	---	------------------	----------	------------

● 1歳6か月児健診(津田保健センター)

5日	火	12時30分～13時00分 受付	津田保健センター	平成17年11月生まれ
----	---	------------------	----------	-------------

● 3歳児健診(津田保健センター)

14日	木	12時30分～13時00分 受付	津田保健センター	平成15年11月生まれ
-----	---	------------------	----------	-------------

【問】国保・健康課 ☎(0879)52-2518

● 乳幼児相談

6日	水	9時30分～11時00分	志度保健センター	乳幼児希望者
8日	金	9時30分～11時00分	津田保健センター	
13日	水	9時30分～11時00分	寒川児童ふれあいセンター	
20日	水	13時30分～15時00分	大川保健センター	
25日	月	9時30分～11時00分	長尾保健センター	

● 健康相談

1日	金	9時30分～11時00分	大川保健センター	成人の希望者
8日	金	13時20分～14時00分	津田猪塚自治会館	
		14時20分～15時30分	津田公民館北山分館	
11日	月	9時30分～11時00分	長尾保健センター	
22日	金	9時30分～11時00分	志度保健センター	
25日	月	13時30分～15時00分	前山地区活性化センター	

● 栄養相談

25日	月	13時30分～16時00分	長尾支所2階	希望者
-----	---	---------------	--------	-----



予防接種の
お知らせ

※転入された方へお知らせ

転入された方で、7歳6か月未満のお子様の保護者の方は、今までに受けている予防接種によっては通知の時期を過ぎている場合がありますので、国保・健康課まで必ず連絡をしてください。

【問】国保・健康課 ☎(0879)52-2518

タッチケア教室のご案内

私たちが日常的に赤ちゃんにやさしく触れて語りかけている行為をタッチケアと呼びます。母と子の結び付きを強め、赤ちゃんの発達を促すものです。タッチケアをしている間は心が通じ合う何かホッとする時間。赤ちゃんだけでなく、親にとっても心が安らぐ楽しいひとときを一緒に過ごしてみませんか？

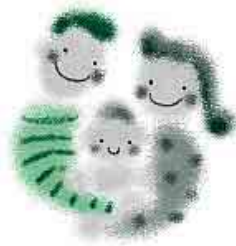

実施日時：6月27日(水) 13:30～15:00

実施場所：津田保健センター

対象者：2～6か月の赤ちゃんとその保護者

募集人数：13名(先着順、要予約)

内容：タッチケアについての説明、実施、個別指導、身体計測、助産師による母乳ケア

当日持参するもの：バスタオル1枚、資料代200円

※参加を希望される方は、さぬき市国保・健康課へ6月26日(火)までにお申し込みください。(定員になり次第締め切ります)

【問】国保・健康課 ☎(0879)52-2518



毎年6月は食育月間です

私たちの生活には欠かすことのできない「食」。

「どこで、どのように作られているの？」

「バランスが良くてどんな食事？」

食べているものや食生活に不安を感じている方も多いのではないのでしょうか？

「食」について正しい知識を身につけて、食生活を見直してみよう。

「食事バランスガイド」を使って日ごろの食生活をチェックしてみませんか？

食事バランスガイドはインターネット
http://www.maff.go.jp/food_guide/balance.html
または国保・健康課、農政事務所でご入手ください。



【問】中国四国農政局香川農政事務所消費生活課

☎(087)831-8155

国保・健康課 ☎(0879)52-2518

平成19年度 さぬき市基本健康診査・肝炎ウイルス検診・前立腺がん検診のお知らせ

実施期間	対象者	自己負担金	検査内容・方法
6月1日(金)	基本健康診査 40歳以上の希望者	2,000円	診察・血液検査・尿検査・心電図検査等
~7月31日(火) (2か月間)	肝炎ウイルス検診 基本健康診査受診者のうち、今までに肝炎ウイルス検診を受診したことがない下記対象者(40歳以上の希望者)	1,000円	血液検査によるB型肝炎・C型肝炎検査
	前立腺がん検診 基本健康診査受診者のうち、男性の希望者(40歳以上の方)	700円	血液検査(PSA検査)

*基本健康診査の受診券は平成19年3月末の「検診申込票」と併せて送付しています。受診する際に忘れずに医療機関へお持ちください。

***自己負担金免除についての留意事項**

生活保護法により被保護世帯に属する方、身体障害者手帳(1級から3級)、療育手帳、精神保健福祉手帳(1級から3級)、被爆者手帳、戦傷病者手帳を保持する方については、自己負担金が免除になりますので、当日医療機関窓口で提示してください。

***肝炎ウイルス検診について**

肝炎ウイルス検診は基本健康診査に併せて実施します。希望される方は基本健康診査受診時に医療機関窓口申し出てください。

【肝炎ウイルス検診対象者】

- ・平成19年度中に40歳になる方
- ・40歳以上75歳以下の方で肝炎ウイルス検診を平成18年度までに受けていない方(医療機関でご相談ください)

さぬき市基本健康診査実施医療機関(50音順)

ありま内科消化器科クリニック	さぬき市民病院	中川内科医院	溝渕内科循環器クリニック
江崎医院	寒川クリニック	軒原内科医院	南医院
大松内科医院	志度寺診療所	服部内科医院	みろく間嶋医院
岡病院	春熙堂	ひもりの里診療所	山本内科医院
小田内科医院	陶山医院	ヘキクリニック	米沢整形外科医院
香川県立白鳥病院附属津田診療所	田中小児科	間嶋医院	
栗生医院	ツツミ病院	まつおか医院	

医療機関によって予約が必要であったり、診察時間が異なるなど状況が違いますので、確認のうえ受診してください。

【問】国保・健康課 ☎(0879)52-2518

高松東社会保険事務所職員による国民年金保険料相談(年金相談)

- 5月23日(水) 10:00~15:00 津田支所1階新会議室
- 5月24日(木) 10:00~15:00 寒川公民館1階第3会議室
- 6月25日(月) 10:00~15:00 長尾支所1階東小会議室
- 6月26日(火) 10:00~15:00 市役所附属棟多目的室
- 6月28日(木) 10:00~15:00 大川支所1階第2相談室

※相談には、年金手帳、年金証書、印鑑等をご持参ください。

【問】

さぬき市国保・健康課 ☎(0879)52-2514

ねんきんダイヤル

年金を請求される方 ☎(0570)05-1165

年金を受給している方 ☎(0570)07-1165

国民年金保険料の納付が困難なときには「免除制度」があります

◆国民年金には、経済的な理由や天災・失業等により保険料を納めることができない場合、申請して承認されると、保険料が免除される制度があります。

◆平成18年7月から4段階の免除制度が始まりました。

従来の「全額免除」、「半額免除」に加え、保険料の「4分の1」または「4分の3」が免除となる4段階の免除制度が始まりました。これにより、所得等に応じた免除制度が利用でき、保険料が納めやすくなります。

◆申請免除

【対象者】本人、配偶者、世帯主のすべてが、所得が一定額以下の場合など、保険料を納めるのが困難と認められる方

【保険料】全額免除、一部納付(4分の1、半額、4分の3)があります。

◆若年者納付猶予制度

【対象者】学生でない30歳未満の方で、本人、配偶者の所得が一定額以下の場合(所得の高い世帯主と同居のため、申請免

除が認められなかった方)

【保険料】全額を猶予

◆承認期間は

7月から翌年6月までです。

(1月から6月までの間に申請した場合は、その年の6月まで)

◆承認を受けた期間は

①年金を受けるための資格期間にすべて含まれます。

②障害・遺族基礎年金を請求するときは納付済期間と同じ取扱いとなります。

③老齢基礎年金の計算は、全額免除期間分は全額納付の場合の3分の1、4分の1納付期間分は2分の1、半額納付期間分は3分の2、4分の3納付期間分は6分の5となります。若年者納付猶予の期間は、年金額への反映はありません。

④10年以内であれば、後から納めること(追納)ができます。

【問】高松東社会保険事務所国保年金業務課

☎(087)861-3867

国保・健康課 ☎(0879)52-2514

● 6月 休日当番薬局

資料：大川薬剤師会

日	曜	薬局名称	所在地	電話番号
6/3	日	三本松調剤薬局	東かがわ市三本松	(0879) 24-3300
/10	日	レディさぬきしど調剤薬局	さぬき市志度	(087) 894-7234
		みなみ風調剤薬局長尾店	さぬき市長尾西	(0879) 23-6222
/17	日	東部調剤薬局大川店	さぬき市寒川町石田東	(0879) 43-2589
/24	日	上原薬局	さぬき市志度	(087) 894-5314

● 6月 休日当番医

資料：大川地区医師会、大川歯科医師会

日	曜	科目	当番病院名称	所在地	電話番号
6/3	日	整	大石整形外科医院	さぬき市昭和	(0879) 52-2107
		内	太田病院	東かがわ市三本松	(0879) 25-2673
		内	小田内科医院	さぬき市志度	(087) 894-0305
/10	日	外	ヘキクリニック	さぬき市志度	(087) 894-1371
		内	古川医院	東かがわ市馬宿	(0879) 33-7300
		内	間嶋医院	さぬき市長尾西	(0879) 52-2007
/17	日	外	さぬき市民病院	さぬき市寒川町石田東	(0879) 43-2521
		内	奥谷医院	東かがわ市三本松	(0879) 25-4478
		内	みろく間嶋医院	さぬき市大川町富田西	(0879) 43-3511
/24	日	整	米沢整形外科医院	さぬき市志度	(087) 894-1266
		内	桑島内科医院	東かがわ市三本松	(0879) 25-0771
		内	寒川クリニック	さぬき市長尾名	(0879) 52-1100

診療時間は、9:00~17:00
変更する場合がありますので
確認のうえ、来院ください。

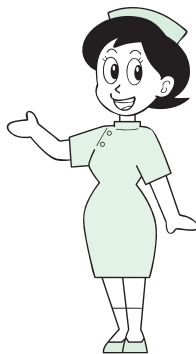

小型ガス瞬間湯沸器をご使用の皆様へ

小型ガス瞬間湯沸器を、換気扇を回さずに使用していたため、一酸化炭素中毒で死亡する事故が発生しています。一酸化炭素は、無色無臭で、中毒症状としては頭痛や吐き気があり、気づいた時には、手足がしびれて動けず手遅れになる場合があります。

小型ガス瞬間湯沸器を使用する時には、必ず換気扇を回しましょう。



● 行政相談

開設日	時間	開設場所	問合せ先
6月 1日(金)	9:00~12:00	津田働く婦人の家	生活環境課 ☎(087)894-1119
6月 7日(木)	13:00~15:00	大川支所	
6月 8日(金)	9:00~12:00	志度社会福祉センター	
6月 5日(火)	13:00~15:00	寒川公民館	
6月 9日(土)	9:00~12:00	長尾公民館	

● 人権相談

開設日	時間	開設場所	問合せ先
6月 1日(金)	9:00~12:00	津田働く婦人の家 寒川公民館 辛立文化センター	人権推進課 ☎(087)894-9088

● 心配ごと相談

開設日	時間	開設場所	問合せ先
6月 5日(火)	13:00~15:00	寒川公民館	社会福祉協議会本所 ☎(0879)52-2950
6月 19日(火)			
6月 6日(水)	13:00~15:00	志度社会福祉センター	
6月 20日(水)			
6月 7日(木)	13:00~15:00	大川支所	
6月 21日(木)			
6月 1日(金)	13:00~15:00	社会福祉協議会本所	
6月 15日(金)			
6月 19日(火)	13:00~15:00	さぬき市社会福祉協議会津田支所	

● 専門相談(要予約)

開設日	時間	内容	問合せ先
6月 14日(木)	13:30~17:00	法律相談	社会福祉協議会志度支所 ☎(087)894-1542
6月 12日(火)	13:30~16:00		
6月 21日(木)			
6月 25日(月)		土地・建物相談	社会福祉協議会本所 ☎(0879)52-2950
6月 13日(水)	13:00~15:00	子育て相談	
6月 13日(水)	13:00~15:00	介護相談	
6月 27日(水)	13:00~15:00	療育相談	
6月 27日(水)	13:30~16:00	身体障害者相談	

※当日の予約状況により、次回以降の開催日になる場合がありますのでご了承ください。

● 民事暴力相談は

【問】香川県暴力追放運動推進センター
☎(087) 837-8889

氏名	性別	保護者	地区
山西 菜琴	女	裕二志度(高柳)	
和田 胡桜	女	裕介志度(小坂)	
多田 実由	女	勝次志度(南中浜)	
三宅 莉央	女	浩司志度(南中浜)	
中野 咲良	女	重治志度(大藤)	
木村 月奈	女	芳樹志度(大藤)	
野崎 智晴	男	一伸志度(塩屋)	
水野 鶴貴	女	貴之志度(志度南)	
田中 碧十	男	啓映志度(津村)	
国方 徠翔	男	翔志度(大橋)	
井上 流音	男	卓富田西田(辺)	
木村 桜雅	男	和広富田中(時友通)	
池内 将基	男	淳浩津田(神野)	
吉原 聖	男	潤津田(北羽立)	

お誕生おめでとう
 平成19年4月30届出分

山田 寛喜	男	隆博	長尾名(陵)
金地 美卯	女	邦明	長尾西(安松)
宮地 細	女	芳博	長尾西(安松)
嶋田 衣吹	女	喜宣	長尾西(中辛立)
有友 菜々	女	亮	長尾西(中辛立)
川田 麻貴	女	貢市	造野野田(下所)
松原 来美	女	匠	造野野田(サントガラス)
高松 翔	男	翼	造野野田(サントガラス)
三好 拓真	男	弘毅	造野野田(天玉団地)
吉田 人氣	男	智	石田西(向日葵)
中村 紫音	男	寿登	石田東(向日葵)
久保 賢人	男	久弥	石田東(本村)
寺元 貴哉	男	義貴	鴨部(馬次上)
道上 海侍	男	真郎	鴨庄(雁羽促進)
小松 春斗	男	裕司	鴨庄(小方)
杉本 春輝	男	尚也	志度(正面)
鎌池 爽生	男	知徳	志度(塩屋)
高岡 日和	女	真人	志度(金屋東)
和泉 翔大	男	直行	志度(江の口)

氏名	年齢	地区
大江 忠雄	80	津田(北原)
吉見ハナ子	93	津田(旭町)
津川美智子	55	津田(船町)
津田 寛	69	鶴羽(岡ノ端東)
岡田 恵一	91	富田中(石仏)
濱田 寛	69	富田中(石仏)
伊座並貴志子	84	富田西(大井)
高田キヨミ	75	富田東(北地)
入道 丈正	70	富田東(向井)
中川コシゲ	92	富田東(坂の下)
多田マツエ	86	富田東(立割)
多田ユキ子	78	富田東(豊田)
小谷シスエ	84	富田東(阿条谷)
吉川 雅教	67	富田東(大橋)
大西 ヤエ	95	富田東(大橋)

ご冥福をお祈りします
 平成19年4月30届出分

山端アキ子	74	志度(新町)
川西タダ子	89	志度(新町)
野崎 ツエ	88	志度(天野)
木村 數一	76	志度(津村)
多田 嘉吉	97	志度(金屋西)
香川ヨシ子	88	志度(金屋西)
赤松 一男	89	志度(大藤)
木村タツエ	91	志度(南中浜)
内山 登	71	志度(塩屋)
鈴木キヌエ	96	鴨庄(長浜)
藤目 繁一	82	鴨庄(大井)
細川 正美	83	鴨部(葦屋上)
細川 豊子	72	石田東(森広)
飯田 貞幹	95	石田東(森広)
齊藤 織衛	86	石田東(蓑神)
横内 勇	93	石田西(天王)
廣瀬 静雄	69	石田西(天王)
吉原 徹	70	神前(新川東)
砂川 清	84	神前(新川東)

おくやみ・おめでたについては、
 広報発行日の前月中の届出で、
 親族等の意志が確認できている
 ものだけを掲載しています。



吉川 吾一	91	神前(中村)
石橋テル子	93	長尾西(観音)
吹田 正一	80	長尾東(切ノ川)
悴山 當恵	90	長尾東(清水)
植松シゲノ	99	長尾名(亀鶴)
村尾テル子	94	長尾名(陵)
高嶋 末良	89	長尾名(下名)
福岡勇喜松	85	前山(大多和)
井川 義明	80	多和(兼割)
六車 信義	81	多和(東谷)

地区別人口集計表

地区名	世帯数	男	女	合計
津田地区	2,905 (4)	3,638 (-1)	4,029 (1)	7,667 (0)
大川地区	2,270 (-4)	3,111 (-11)	3,512 (-18)	6,623 (-29)
志度地区	8,257 (16)	10,531 (-18)	11,040 (6)	21,571 (-12)
寒川地区	2,012 (-1)	2,836 (-4)	3,153 (-4)	5,989 (-8)
長尾地区	4,691 (3)	6,571 (2)	6,958 (0)	13,529 (2)
合計	20,135 (18)	26,687 (-32)	28,692 (-15)	55,379 (-47)

平成19年4月30日現在 住基人口世帯数 ()は前月比

オープン・ライブラリーのご案内

津田高等学校図書館

本校では、開かれた学校づくりの一環として、学校図書館の一般開放を行っています。図書の出しこもできます。

- 開館日 毎週 月・木曜日
- 時間 10:00~12:00 13:30~16:30
- 貸出し 1回 2冊(2週間以内)
- 利用の手続 事務室で外来者名簿に記入してから、図書館へどうぞ。

【問】香川県立津田高等学校 ☎(0879)42-3125

訂正とおわび

『広報さぬき』5月号に掲載された内容に誤りがありましたので、下記のとおり訂正するとともに、関係者の方にご迷惑をおかけしましたことをおわび申し上げます。

7P 平成19年度春季運動会の開催日程予定一覧
 12 造田小学校 予備日
 誤 6月2日 → 正 6月3日

12P 「5月イベント」亀鶴サツキ会サツキ展示会 開催期間
 誤 5月30日(水)~ 6月3日(日) → 正 5月22日(火)~ 5月27日(日)
 9:00~16:00 9:00~16:00

編集後記

4月の人事異動で新しく広報の担当となりました。これまで、税務課で8年間数字と格闘してきた自分にとって、文字を編集する仕事は未知の世界です。「読みやすい広報」を心がけてがんばりますので、よろしく願います。(信)

さぬき市ケーブルネットワーク番組表(6月)

時分	5/27(日)~6/2(土)	6/3(日)~6/9(土)	6/10(日)~6/16(土)	6/17(日)~6/23(土)	6/24(日)~6/30(土)	
午前	00	さぬき・まちの健康応援団体操	さぬき・まちの健康応援団体操	さぬき・まちの健康応援団体操	さぬき・まちの健康応援団体操	
	15	SCNニュース	SCNニュース	SCNニュース	SCNニュース	
	30	グリーンライフ	文字放送	文字放送	文字放送	
	45					
	00	Pichi2!さぬき情報局	Pichi2!さぬき情報局	Pichi2!さぬき情報局	Pichi2!さぬき情報局	
	15					
	30	文字放送	SCNチャンネルガイド(おすすめのチャンネル・番組案内)	文字放送	文字放送	
	45					
	00	女子寮物語 さぬき映画祭2006映像製作作品	リッリンリッリン 2 さぬき映画祭2006映像製作作品	講演会 「人生のひとつこま」 講師: 矢野 栄氏	紙芝居 さぬきの昔語り	グリーンライフ
	15					
	30	文字放送	文字放送	文字放送	文字放送	
	45					
午後	00	グリーンライフ(再)	SCNアンコール特集 鳴子にかけける夢	今から始めるアンチエイジング ぼっちゃりヒップをすっきり	今から始めるアンチエイジング プロポヨニの腕をひきしめる	
	15	ふるさとネット	ふるさとネット	ふるさとネット	ふるさとネット	
	30					
	45					
	00	文字放送	文字放送	文字放送	文字放送	
	15					
	30					
	45					
	00		SCNチャンネルガイド(おすすめのチャンネル・番組案内)			
	15	SCNニュース	SCNニュース	SCNニュース	SCNニュース	
	30	Pichi2!さぬき情報局	Pichi2!さぬき情報局	Pichi2!さぬき情報局	Pichi2!さぬき情報局	
	45					
午後	00	女子寮物語(再)	リッリンリッリン 2(再)	講演会「人生のひとつこま」 講師: 矢野 栄氏(再)	紙芝居 さぬきの昔語り(再)	
	15					
	30	文字放送	文字放送	文字放送	文字放送	
	45					
	00	ふるさとネット(再)	ふるさとネット(再)	ふるさとネット(再)	ふるさとネット(再)	
	15	さぬき・まちの健康応援団体操	さぬき・まちの健康応援団体操	さぬき・まちの健康応援団体操	さぬき・まちの健康応援団体操	
	30	グリーンライフ(再)				
	45					
	00	文字放送	文字放送	文字放送	文字放送	
	15					
	30	Pichi2!さぬき情報局	Pichi2!さぬき情報局	Pichi2!さぬき情報局	Pichi2!さぬき情報局	
	45					
午前	00	文字放送	文字放送	文字放送	文字放送	
	15					
	30	SCNニュース	SCNニュース	SCNニュース	SCNニュース	
	45	文字放送	文字放送	文字放送	文字放送	
	00	グリーンライフ(再)	SCNアンコール特集 鳴子にかけける夢(再)	今から始めるアンチエイジング ぼっちゃりヒップをすっきり(再)	今から始めるアンチエイジング プロポヨニの腕をひきしめる(再)	
	15	ふるさとネット(再)	ふるさとネット(再)	ふるさとネット(再)	ふるさとネット(再)	
	30	文字放送	文字放送	文字放送	文字放送	
	45	さぬき・まちの健康応援団体操	さぬき・まちの健康応援団体操	さぬき・まちの健康応援団体操	さぬき・まちの健康応援団体操	
	00	Pichi2!さぬき情報局	Pichi2!さぬき情報局	Pichi2!さぬき情報局	Pichi2!さぬき情報局	
	15					
	30	SCNニュース	SCNニュース	SCNニュース	SCNニュース	
	45	文字放送	SCNチャンネルガイド(おすすめのチャンネル・番組案内)	文字放送	文字放送	
午前	00	女子寮物語(再)	SCNアンコール特集 鳴子にかけける夢(再)	今から始めるアンチエイジング ぼっちゃりヒップをすっきり(再)	今から始めるアンチエイジング プロポヨニの腕をひきしめる(再)	
	15					
	30	文字放送	文字放送	文字放送	文字放送	
	45					
	00	SCNニュース	SCNニュース	SCNニュース	SCNニュース	
	15	文字放送	文字放送	文字放送	文字放送	
	30	グリーンライフ(再)	リッリンリッリン 2(再)	講演会「人生のひとつこま」 講師: 矢野 栄氏(再)	紙芝居 さぬきの昔語り(再)	
	45					
	00	文字放送	文字放送	文字放送	文字放送	
	15					
	30	SCNニュース	SCNニュース	SCNニュース	SCNニュース	
	45					
午前	00				放送終了 午前1時	

<SCN番組案内>

- 今から始めるアンチエイジング...夏に向けて美しくひきしまった身体をつくりましょう。NHK「おしゃれ工房」より
- 講演会「人生のひとつこま」...婦人団体活動のさきがけとして活躍してきた、今年100歳になる矢野栄さん(寒川町石田西在住)による講演会のよう。
- SCNアンコール特集 鳴子にかけける夢...よさこい踊りで町を元気にしようと頑張っている「さぬき舞人」と「高松よさこい連」を紹介した番組。
今年の活動も追跡取材します。(2005年9月放送)
- Pichi2!(ぴちぴち)さぬき情報局...旬の話題、一週間のニュース、市民参加のコーナーなど情報満載でお届けしています。ぜひ、ご覧ください。
- SCNニュースは、毎週火曜日と金曜日の19:00更新で放送しています。(放送時間 6:15~12:15~19:00~21:30~23:00~)
- 一この番組予定は、一部変更することがあります。番組の変更は、文字放送でお知らせします。一

※なお、番組に関するお問い合わせは、さぬき市ケーブルネットワーク番組制作班(TEL0879-43-2539)まで。