



自立する都市 さぬき市

広報 SANUKI CITY PUBLIC INFORMATION

さぬき

2008
6月号
No.74



みろく桜まつり ロング巻き寿司

URL <http://www.city.sanuki.kagawa.jp>

今月の 内容

長寿医療制度(後期高齢者医療制度)が始まりました！ 2

平成 20 年度市県民税の主な改正点 ほかに！ 3

各課からのお知らせ ！ 4~18

カメラリポート ！ 14

シリーズ 裁判員制度 ！ 15

おめでた・おくやみ ！ 19

“長寿医療制度(後期高齢者医療制度)”が始まりました。

※長寿医療制度は、後期高齢者医療制度の通称です。

長寿医療制度は、75歳以上の高齢者の方々に「生活を支える医療」を提案するとともに、これまで長年、社会に貢献してこられた方々の医療費を国民みんなで支える仕組みです。

具体的には・・・

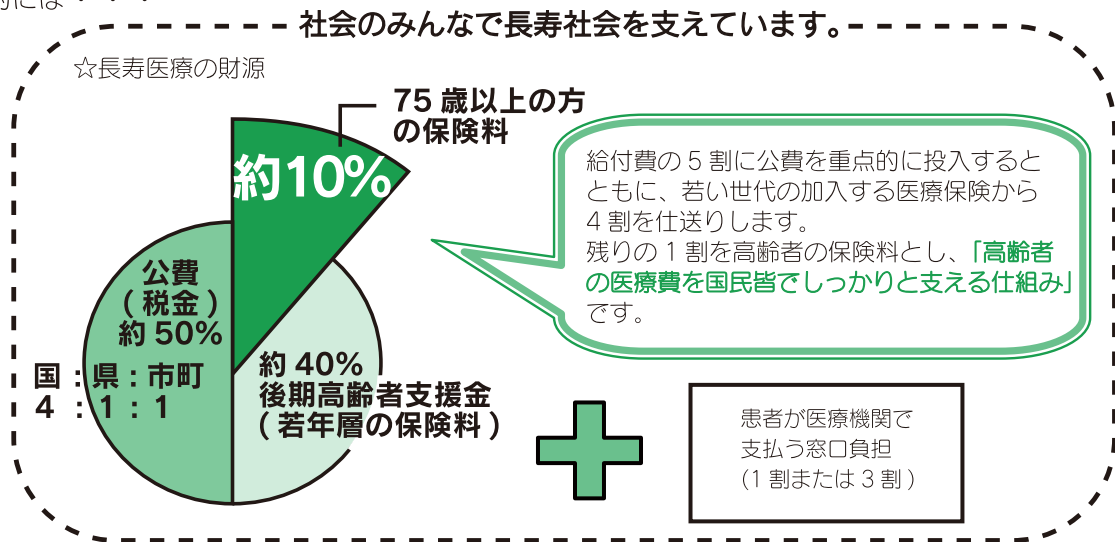

◆長寿(後期高齢者)医療制度に加入した場合の保険証の手続きについて

※長寿医療制度には、75歳の誕生日から加入することとなり、被保険者証は誕生日の前月に送付されます。ただし、誕生日前日までは従来の保険証で病院等を受診してください。

①市町の国民健康保険に加入していた方

これまで使っていた国民健康保険証は、国保・健康課、市民課または各支所に返却することになります。また、国保資格喪失時の事務手続きはありません。

②国民健康保険組合(建設国保、医師国保など)に加入していた方

これまで使っていた国民健康保険組合被保険者証は、各組合に返却することになります。また、組合員資格喪失時の事務手続きについては、各組合にお問い合わせください。

③被用者保険(サラリーマンや事業主などの健康保険、任意継続)の被保険者であった方

これまで使っていた被用者保険の被保険者証は、事業主等を通じて各保険者に返却することになります。また、資格喪失時の事務手続きとして、資格喪失届の提出(事業主等を通じて)が必要です。(この場合、75歳未満の被扶養者がいるときは、その被扶養者も同時に資格を喪失するため、被扶養者異動届を提出するとともに、資格喪失証明等を発行してもらい、住所地の国民健康保険等に加入するか、他の被用者保険に加入することになります。)

④被用者保険(サラリーマンや事業主などの健康保険、任意継続)の被扶養者であった方

これまで使っていた被用者保険の被保険者証は、事業主等を通じて各保険者に返却することになります。また、資格喪失時の事務手続きとして、被扶養者異動届の提出(事業主等を通じて)が必要です。

※なお、65歳以上75歳未満で一定の障害のある方については、長寿医療制度に加入・未加入の選択が可能です。詳しくは、国保・健康課、生活環境課または各支所の後期高齢者医療担当窓口までお問い合わせください。

【問】香川県後期高齢者医療広域連合 ☎087-811-1866
さぬき市国保・健康課 ☎0879-52-2514

平成20年度市県民税の主な改正点

- 税率の改正（平成19年度から）
- 老年者の非課税措置廃止に伴う経過措置（軽減）がなくなりました。
- 地震保険料控除が創設されました。
- 市県民税における住宅ローン控除の調整措置が設けられました。
- 税源移譲時の年度間の所得変動に係る経過措置が設けられました。（平成19年度分のみ適用）

●市県民税（所得割）の税率改正について

税源移譲により、平成19年度から市県民税（所得割）の税率が次のとおり変わっています。

「5・10・13%の3段階」 → 「一律10%（市6%・県4%）」

これにより、ほとんどの方は平成19年度分から市県民税が増えています。

ご注意ください！

●老年者への非課税措置の見直しについて

平成20年1月1日において、年齢68歳に達していた方のうち、前年中の合計所得金額が125万円以下の方に対する非課税措置廃止の経過措置がなくなります。

課税年度	所得割額	均等割額
平成18年度	1/3課税	1/3課税（市1,000円・県300円）
平成19年度	2/3課税	2/3課税（市2,000円・県600円）
平成20年度	全額課税	全額課税（市3,000円・県1,000円）

●地震保険料控除の創設について

これまでの損害保険料控除が改組され、地震保険料控除が創設されました。

※詳しくは、『広報さぬき』2008年1月号または市ホームページをご覧ください。

ご注意ください！

●市県民税における住宅ローン控除の調整措置について

税源移譲により、所得税が減額となり、控除できる住宅ローン控除額が減少する場合があります。平成18年末までに入居し、所得税の住宅ローン控除を受けている方で、所得税から控除しきれなかった場合は、申告により翌年度の市県民税（所得割額）から控除できます。

※詳しくは、『広報さぬき』2008年1月号または市ホームページをご覧ください。

申告が必要です！

●税源移譲時の年度間の所得変動に係る経過措置について

平成19年に所得が減り所得税が課税されなくなった方で、税源移譲により、所得税率の変更による税負担の軽減の影響は受けず、住民税率の変更による税負担の増加の影響のみを受ける方については、申告により既に納付済みの平成19年度分の住民税額から、税源移譲により増額となった住民税相当額の還付を受けることができます。

【申告期間】 平成20年7月1日～7月31日

【申告先】 平成19年1月1日現在にお住まいの市区町村

※詳しくは、『広報さぬき』2008年1月号または市ホームページをご覧ください。

申告が必要です！

【問】 税務課 ☎ 087-894-1118

国民健康保険税が変わります

平成20年4月からの長寿医療制度（後期高齢者医療制度）創設に伴い、国民健康保険税の算定方法が変わります。今まで、国民健康保険税は、医療分と介護分（40～64歳の被保険者）の2本立てで構成されていましたが、平成20年度からこの上に「後期高齢者支援金分」が加わり3本立てとなります。

この「後期高齢者支援金分」は医療分と同様、国民健康保険加入者全員（0歳～74歳の加入者）が負担することになります。

また、国民健康保険税の納め方には、納付書で納める窓口払いと金融機関の口座から引き落としで納める口座払いとがありますが、平成20年度から国保加入者全員が65歳以上75歳未満の世帯の保険税は、原則として世帯主の年金から天引き（特別徴収）されるようになります。ただし、世帯主が国保被保険者以外の場合や年金の金額が18万円未満の場合、または介護保険料の天引きとあわせた額が、年金額の2分の1を超える場合は除きます。

さぬき市では、平成20年度については、10月から年金特別徴収を実施します。

※平成20年度は併徴（1期と2期については従来通り普通徴収となり、それ以降は、10月、12月、翌年の2月の年金から天引き）することになります。該当される世帯については、7月上旬発送の納税通知書でお知らせする予定です。

【問】 税務課 ☎ (087) 894-1118

健診で
生き生き健康な
町づくり!

始まります!「受けよう・メタボ健診(特定健診)」!

さぬき市国保 特定健康診査のお知らせ

メタボリックシンドローム(内臓脂肪症候群)の予防・改善のために特定健康診査を行います。

***対象者** 平成20年4月1日現在、さぬき市国民健康保険加入の方で、平成20年度中に40歳から74歳になる方
(注意)4月2日以降、9月30日までに国民健康保険に加入された方は、後日通知します。

***実施期間** ①特定健診:6月2日(月)から10月31日(金)までの期間で受けてください。
②総合健診(人間ドック):6月から12月ごろまで(4月に申し込まれた方で個別に日程通知があります。)

***実施場所** 下記に記載の医療機関名簿のとおり

***自己負担金** ①特定健診 1,500円
②総合健診(人間ドック) 1,500円(特定健診)+13,000円(がん検診)

***検査内容** 診察、身体測定、血液検査、尿検査等、詳細は受診券に同封しています。(『広報さぬき』5月号参照)

***受診券** 5月中旬ごろに案内状と受診券等を送付します。

***注意** 受診する際に受診券と国保の被保険者証を忘れずに医療機関へお持ちください。

どちらか一方だけでは受診できません。また、質問票は必ず記入して医療機関へ持参してください。

*健診結果により、特定保健指導に該当する方には、後日ご案内をします。

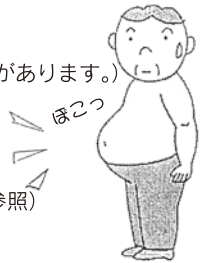

後期高齢者 健康診査のお知らせ

生活習慣病の早期発見・早期治療のために、香川県後期高齢者医療広域連合からさぬき市が委託を受けて実施します。

***対象者** 75歳以上の方(65歳以上75歳未満の障害認定を受けている方を含む。)

***実施期間** ①健康診査:6月2日(月)から10月31日(金)までの期間で受けてください。
ただし、4月以降に75歳になる方は、平成21年3月31日(火)までの期間で受けてください。
②総合健診(人間ドック):6月から1月まで(4月に申し込まれた方で個別に日程通知があります。)

***実施場所** 下記に記載の医療機関名簿のとおり

***自己負担金** ①健康診査 1,500円
②総合健診(人間ドック) 1,500円(健康診査)+13,000円(がん検診)

***検査内容** ○基本的項目 ●質問票(服薬歴、喫煙歴等)●身体計測(身長、体重、BMI、腹囲)●血圧測定
●理学的検査(身体診察)●検尿(尿糖、尿蛋白)●血液検査(脂質検査、●血糖検査●肝機能検査)

***受診券** 5月中旬ごろに案内状と受診券等を送付します。

4月・5月に75歳になる方は、6月に受診券を送付します。

6月以降に75歳になる方は、誕生月の翌月(3月生まれは当月)に受診券を送付します。

***注意** 受診する際に受診券と後期高齢者医療被保険者証を忘れずに医療機関へお持ちください。

どちらか一方だけでは受診できません。また、質問票に必ず記入して医療機関へ持参してください。

○実施医療機関(50音順)

平成20年4月23日現在

ありま内科消化器科クリニック	江崎医院	大石整形外科医院	大松内科医院
小田内科医院	さぬき市民病院	寒川クリニック	志度寺診療所
春熙堂医院	陶山医院	田中小児科	ツツミ医院
中川内科医院	軒原内科医院	服部内科医院	ひもりの里診療所
へきクリニック	間嶋医院	まつおか医院	溝渕内科循環器クリニック
南医院	みろく間嶋医院	山本内科医院	米澤整形外科医院

(注)医療機関によって予約が必要であったり、診察時間が異なりますので、確認のうえ受診してください。

○総合健診(人間ドック)医療機関

さぬき市民病院	香川県予防医学協会
---------	-----------

【問】国保・健康課 ☎0879-52-2514

児童手当をい存じですか?

児童手当制度の目的

児童手当制度は、児童を養育している方に手当を支給することで、家庭における生活の安定に寄与するとともに、次代の社会を担う児童の健全な育成および資質の向上に資することを目的としています。

続けて手当を受ける場合

児童手当等を受けている方は、毎年6月に「現況届」を提出しなければなりません。

この届出は、毎年6月1日における状況を記載し、児童手当を引き続き受ける要件があるかどうかを確認するためのものです。

この届出の提出がないと、6月以降の**降の手当が受けられなくなる場合があります**ので、ご注意ください。(該当者には、封書を郵送します。)

※現況届に必要な添付書類等

○受給者本人の保険証の写し

○児童手当所得課税証明書

転入された方で、平成20年1月1日にさぬき市に住所がなかった場合に提出(前住所在地の市区町村長が発行する証明書)

○その他、必要に応じて提出する書類があります。

【問】子育て支援課 児童手当係

☎0879-52-2517

まずは、行政改革からはじめます。 新たな行政改革大綱と行政改革実施計画を策定

市財政の推計

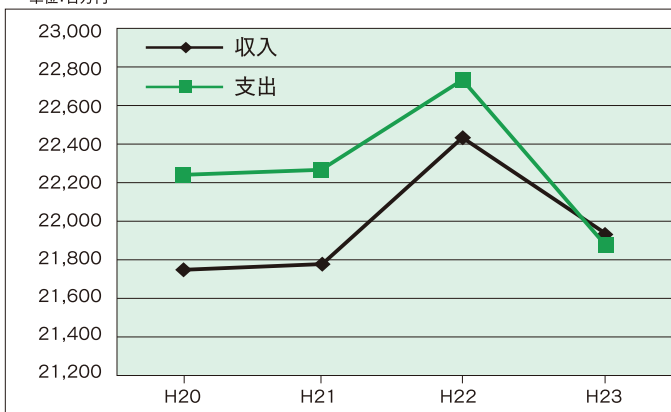

平成20年度から平成23年度までの4年間の財政見通しは、32億円の財源が不足すると推計しています。将来にわたって夢と希望が持てる財政の運営をするためには、こうした財政収支を改善することが求められ、市は、平成23年度までに財源の不足を解消することを目標にしています。この目標を達成するために、行政改革大綱(平成20年度～)および行政改革実施計画(平成20年度～平成23年度)を3月26日に策定しましたのでお知らせします。

【行政改革大綱(平成20年度～)】

行政改革大綱は、さぬき市が行政改革を進めるうえの方針を示したものです。

将来にわたる安定した財政基盤の強化と、市民との協力関係を築くことが求められていることから、一つ一つの事務事業について合理化や効率化、役割分担の適正や受益と負担の公平性の観点から見直し改める取組によって、簡素で効率的な行政の実現をめざします。

これまでに取組してきた従来の行政改革大綱(平成15年度～平成19年度)に、指定管理者制度の活用、地方公営企業等の経営健全化、地域協働の推進の取組方針項目を追加して、新たに行政改革大綱(平成20年度～)を策定しています。

【行政改革実施計画(平成20年度～平成23年度)】

行政改革実施計画は、行政改革大綱の方針に沿って、具体的に取り組む項目を示しています。平成20年度から平成23年度の4年間で計画期間に25項目の取組をして、5億6,851万円を削減することにしています。

【今後の取組】

行政改革大綱および行政改革実施計画を実効あるものとするため、市長のリーダーシップのもと、全職員が一丸となり、全力をもって行政改革に取り組めます。住み良い魅力あるまちへと確実に変革してまいります。

行政改革大綱や行政改革実施計画の全文は、市のホームページからダウンロードできます。

御質問や御意見がありましたら、お気軽にお問い合わせください。

【問】 政策課 ☎(087)894-1112

契 約 状 況(工事10,000千円、委託2,000千円以上)

平成20年2月1日～平成20年3月31日入札

工 事 名(業務名)	契 約 者	請負金額(円)
平成19年度志度第2分団屯所建設工事	大東建設株式会社	14,175,000
平成19年度さぬき市民病院建設用地造成測量設計委託業務	株式会社中央測建	5,985,000
平成20年度下水道終末処理施設維持管理委託業務	扶桑建設工業株式会社 高松本店	39,480,000
平成20年度農業集落排水処理施設維持管理委託業務	扶桑建設工業株式会社 高松本店	13,230,000
平成20年度漁業集落排水処理施設維持管理委託業務	扶桑建設工業株式会社 高松本店	3,570,000
平成20年度雨水ポンプ場施設維持管理委託業務	扶桑建設工業株式会社 高松本店	2,572,500

【問】 管財課 ☎(087)894-8677

平成20年度幼稚園授業料等減免のお知らせ

さぬき市には、幼稚園児についての授業料等減免制度があります。
希望される方は、6月2日から各幼稚園、学校教育課、生活環境課または各支所に必要な書類を備えていますので、申請してください。

対象となる世帯

市立幼稚園	私立幼稚園
①生活保護世帯 ②市町村民税非課税世帯 ③市町村民税所得割非課税世帯	①生活保護世帯 ②市町村民税非課税世帯 ③市町村民税所得割非課税世帯 ④市町村民税所得割課税額が、 183,000円以下の世帯

必要書類

(市立幼稚園)授業料減免措置に関する調書 (私立幼稚園)保育料等減免措置に関する調書

提出期間

○6月2日(月)～6月13日(金)

提出先

○入園先の各幼稚園

※期限厳守(ただし、土・日を除く)

【問】 学校教育課 ☎(0879)42-3106

さぬき市パーク・アンド・ライド駐車場使用者追加募集

○駐車場概要

【所在地】…………… さぬき市志度5385番地6(本庁舎東側)

【募集区画】…………… 40区画程度

○使用料金…………… 月額3,000円

○使用期間…………… 契約時～平成21年3月31日
(月単位の契約も可能です。)

○申込みのできる方 公共交通機関(JR・ことでん等)を利用して通勤・通学をしている方

○募集方法…………… 随時。定員に達し次第締め切ります。

○申請時に必要なもの

- 印鑑・免許証(コピー可) ●定期券等公共交通機関の利用を証明できるもの(コピー可)
- 車検証等駐車しようとする自動車の車種および車両番号の確認ができるもの(コピー可)

【申・問】 都市計画課 ☎(087)894-1113

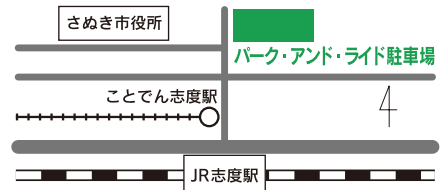

第50回水道週間

6月1日(日)～7日(土)

安全で良質な水を安定供給することで、健康で文化的な市民生活や様々な社会経済活動を支える必要不可欠なライフラインとして、重要な役割を果たしている上水道。

毎年6月1日から7日までを水道週間と定め、本年は、「ただいまアール 蛇口ひねって 水ゴクリ」をスローガンに、全国で様々な行事が開催されます。

水道パネル展

期 間●6月2日(月)～6日(金)

時 間●9:00～16:30

場 所●市役所市民ホール

内 容●家庭でできる簡単な節水方法の紹介
緊急時の給水袋の配布
(先着200名まで、無くなり次第終了)



【問】水道局監理課 ☎(0879)43-2047

「地域の目でなくそう! 減らそう! 不法投棄」

不法投棄が多発しています。

不法投棄は、「廃棄物の処理及び清掃に関する法律」により、個人に対しては5年以下の懲役または1千万円以下の罰金を科されることがありますので、絶対にしないでください。

また、地域で不法投棄を監視していただくことで、不法投棄の減少にもつながりますので、地域の方のご協力をお願いします。

現場を見つけた方は、さぬき市役所生活環境課・さぬき市警察署にご連絡ください。



【問】さぬき市役所 生活環境課 ☎(087)894-1119
さぬき警察署 ☎(087)894-0110

男女共同参画のコーナー

これまで、「地域社会」の中で、伝統やしきたりに流されていると思っただけではありませんか？

例えば、地域行事では、女性が湯茶の準備や後片付けなどの裏方にまわり、男性が表舞台にいる。

冠婚葬祭の祝儀や香典は、一家を代表する男性の名前で出すのが当然である。

女性には時間的な余裕があると思っ
ていませんか？

ボランティア活動は女性が多い。
日ごろの近所づきあいを、女性(妻)に任せきりにしている。等々...

◆今回は、「地域社会において実現すべき姿」について考えてみましょう！

例えば、男女共同参画社会の形成の妨げとなる慣行等にとらわれず、男女が共に意思決定に参画できる地域

市では、寸劇を通して男女共同参画社会の推進を目指す劇団「はあもにい」による日常生活での寸劇をもとに、伝統や文化を失うことなく大切にしながらも、お互いが個人として認め合うことの重要性を学びました。(平成19年11月)

男女が自治会活動等に自ら進んで取り組み、それぞれの役割と責任を対等に果たす地域



市では、市民が自主企画運営する「市民企画講座」において、「男女共同参画でまちづくり」をテーマに、さぬき市女性団体連絡会による講演会およびワークショップを2回開催しました。各団体の取り組みや活動の実践例を交えながら、地域における男女共同参画社会づくりについて学びました。(平成19年9月～12月)

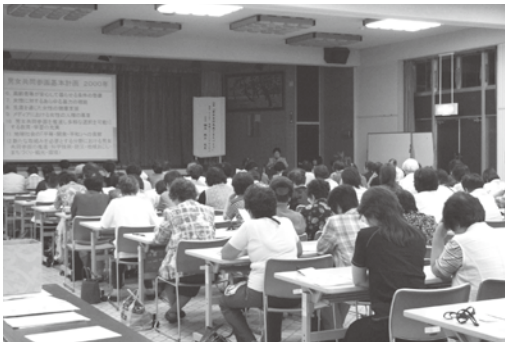

講演会(平成19年9月 さぬき市女性団体連絡会)

農業委員会だより

農業者年金の
**現況届は
忘れずに提出を!**

現況届は、年金を受給するために必要な毎年の手続きです。



現況届が届く時期は...

現況届の用紙は、5月末日頃に直接受給権者ご本人あてに送付します。

現況届の提出時期は...

現況届は、6月30日までに農業委員会に必ず提出してください。

現況届の提出を忘れると...

現況届の提出がないときは、11月の支払いから提出されるまでの間、年金の支払いが差し止められますのでご注意ください。

【問】 農業委員会事務局 ☎(087)894-9212

聞く

商品、サービス、契約などで疑問が生じたときやトラブルが起こったときはご相談ください。解決へのお手伝いをします。電話、手紙、Eメールでも受け付けます。

懸賞サイトに注意!

「懸賞サイトに登録したら、なぜか出会い系サイトに登録となっていて利用料を請求された」とか、「懸賞サイトから、『当選おめでとう。当選金の100万円を受け取る権利が当たったので、手続きのため、1万円を振り込むように』とメールがきた」などの苦情が寄せられています。

登録していないサイトからの請求に応じる必要はありません。また、応募していないのに当選することはありません。お金をだまし取ろうとする悪質業者の手口なので、決して振り込まず、一切無視すること。メールアドレスは、変更しておくのが賢明です。

●消費生活相談

消費生活についての苦情や相談を受けています。

相談受付時間：月～金曜日(9:00～17:00)

(土曜日・日曜日・祝日、年末・年始はお休みです。)

●香川県消費生活センター

「消費生活相談」 ☎(087)833-0999

E-mailでの相談は、ホームページから行えます。

URL ⇒ <http://www.pref.kagawa.jp/shohiseikatsu>

「多重債務・ヤミ金融専用相談」 ☎(087)834-0008

●東讃県民センター ☎(0879)42-1200

●警察相談

生活の安全に関わる相談に応じています。

●さぬき警察署生活安全課 ☎(087)894-0110

●警察相談専用電話 ☎#9110

平成20年度 家庭教育指導者養成基本講座 受講者募集

趣 旨 近年、家庭教育に不安や悩みを抱える親が増え、その支援が求められていることから、親からの相談に適切に対応するための基礎的な学習機会を提供し、指導者を目指す契機とします。

主 催 香川県教育委員会

対 象 家庭教育支援ボランティア活動に関して学習意欲のある方

定 員 40人程度

受講料 無料

申込方法

会場名、住所、氏名、電話番号、FAX番号を記入の上、郵便またはFAXで、申し込んでください。なお、申込者が多数の場合は、抽選で受講者を決定します。

※ 必ず、受講を希望する会場名を明記してください。

※ 記入いただいた個人情報、この講座の申込みに限って適正に使用します。

その他

原則として、基本講座受講者を対象に、専門講座を開催します。(9月開催予定)

《申・問》 〒760-8582 高松市天神前6番1号

香川県教育委員会事務局生涯学習・文化財課 ☎(087)832-3774 FAX(087)831-1912



テーマおよび講師

「家庭教育支援のあり方と今後の課題」
香川大学生涯学習教育研究センター
教授 清國 祐二

内 容

子どもや家庭、家族を取り巻く現状や家庭教育の課題、これからの家庭教育支援のあり方などについて講義とワークショップ形式で学びます。

日 時	6月22日(日) 9:30~12:00
会 場	さぬき市公民館(津田公民館) 津田町津田138番地16 ☎(0879)42-3104
申込締切日	6月10日(火)

国民年金保険料の納付が 困難なときには「免除制度」があります

◆国民年金には、経済的な理由や天災・失業等により保険料を納めることができない場合、申請して承認されると、保険料が免除される制度があります。

◆平成18年7月から4段階の免除制度が始まりました。

従来の「全額免除」、「半額免除」に加え、保険料の「4分の1」または「4分の3」が免除となる4段階の免除制度が始まりました。これにより、所得等に応じた免除制度が利用でき、保険料が納めやすくなります。

◆申請免除

「対象者」本人、配偶者、世帯主のすべてが、所得が一定額以下の場合など、保険料を納めるのが困難と認められる方
「保険料」全額免除、一部納付(4分の1、半額、4分の3)があります。

◆若年者納付猶予制度

「対象者」学生でない30歳未満の方で、本人、配偶者の所得が

一定額以下の場合(所得の高い世帯主と同居のため、申請免除が認められなかった方)
「保険料」全額を猶予

◆承認期間

7月から翌年6月(1月から6月の間に申請した場合)は、その年の6月までです。

◆申請

住民登録している市町役場の国民年金担当窓口へ

全額免除または若年者納付猶予(一部納付を除く)の承認を受けられた方が、翌年度以降も引き続き免除または猶予の申請を希望される場合は、あらかじめ申請を行わなくても、継続して申請があったものとして、自動的に審査を行います。(申請書の申請者記入欄の「はい」に○を付けてください。)

※ただし、所得審査を行う必要があります。

たとえ所得がない場合でも、必ず税務申告を行ってください。

◆承認を受けた期間
①年金を受けるための資格期間にすべて含まれます。
②障害・遺族基礎年金を請求するときは、納付済期間と同じ取扱いとなります。

③老齢基礎年金額の計算は、全額免除期間分は全額納付の場合の3分の1、4分の1納付期間分は2分の1、半額納付期間分は3分の2、4分の3納付期間分は6分の5となります。若年者納付猶予の期間は年金額への反映はありません。

④10年以内であれば、後から納めること(追納)ができます。

〔問〕 国保・健康課
☎0879-15212514

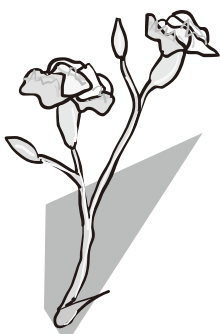

「人権擁護委員の日」をご存じですか？

6月1日は、「人権擁護委員の日」です。

法務省と全国人権擁護委員連合会では、人権擁護委員法が施行された6月1日を「人権擁護委員の日」と定め、香川県人権擁護委員連合会と高松法務局でも、この日を中心に、人権擁護委員制度の周知および人権思想の普及・高揚に努めています。

皆さんの中で、差別問題、家庭内の問題（夫婦、親子、結婚、離婚、扶養、相続等）、隣近所とのもめごと、外国人差別の問題などでお困りの方は、人権相談所あるいは市の人権擁護委員にお気軽にご相談ください。相談は無料で、相談内容等の秘密は固く守られます。

いじめ・体罰・虐待など子どもに関する相談・情報は、

子どもの人権110番

フリーダイヤル ☎0120-007-110

高松法務局人権擁護部まで

夫やパートナーからの暴力、職場でのセクシャル・

ハラスメント、ストーカー行為などでお困りの方は、

女性の人権ホットライン

☎(0570)070-810

高松法務局人権擁護部まで

「人権擁護委員の日」の
キャンペーンを実施します。

6月1日(日)午前10時から県立亀鶴公園で「第23回ショウブまつり」にあわせて、「人権擁護委員の日」のキャンペーンを行います。

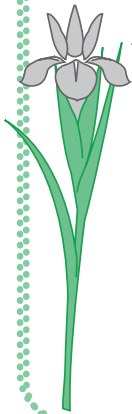

さぬき市の人権擁護委員は次の方々です

- ◆山下 笑子氏
津田町津田2889番地22
☎0879-42-4867
- ◆大山 孝子氏
津田町津田6番地
☎0879-42-5117
- ◆池田 惠津子氏
大川町富田東675番地1
☎0879-43-2660
- ◆間嶋 賀津子氏
大川町富田中802番地1
☎0879-43-6027
- ◆井上 綾子氏
志度878番地1
☎087-894-3188
- ◆石原 正之氏
志度2391番地5
☎087-894-2658
- ◆寅丸 絹江氏
寒川町神前1917番地1
☎0879-43-5183
- ◆安松 學氏
造田是弘787番地1
☎0879-52-5159
- ◆白井 蓉子氏
長尾西876番地2
☎0879-52-6414

高松法務局の **人権擁護部** は
じんけん相談所

6月2日(月)

高松市出作町の高松南出張所庁舎に移転します



人権イメージキャラクター
人KENあゆみちゃん



人権イメージキャラクター
人KENまる君

新しいじんけん相談電話 **087-815-5311**

子どもの人権110番 **0120-007-110**

女性の人権ホットライン **0570-070-810**

高松法務局人権擁護部 (たかまつほうむきよく じんけんようごぶ)

香川県人権擁護委員連合会事務局

〒761-8077 高松市出作町585番地4

アクセス: 琴電「仏生山」駅下車、東へ400m、最初の四つ角を左折し、県道12号線を横断し北へ約100メートル左手にあります。

高松法務局・香川県人権擁護委員連合会

人権教育シリーズ

子どもの権利(二)

「子どもの権利条約」では、18歳未満の人を子どもとしています。「子どもの権利」人権です。義務を果たさない人に権利がないという考えは、間違いでず。人権というものが基本にあつて、そこから他人の人権を侵さない責任や社会の一員としての役割を果たす責任があるのです。大人や社会には、子どもにとって最大の利益は何かを判断し、子どもの権利を当たり前のものとして保障する義務と責任があります。

子どもの権利は、「生きる権利」、「育つ権利」、「守られる権利」、「参加する権利」に大別できます。今月は、子どもの「生きる権利」についてです。

生きる権利（「子どもの権利条約」より）

○差別禁止

すべての子どもは、国の違い、性別、使用している言葉、宗教、考え方や、障害の有無、お金持ちか貧乏かなどによって差別されません。

○人間らしく生きる権利

すべての子どもは、生まれながらにしてこの権利をもっています。

○治療を受ける権利

すべての子どもは、病気になったときや、けがをしたときには、治療を受ける権利があります。国は、子どもがいとも健康でいられるように、できるだけのことをしなければなりません。

○人間らしい暮らしをする権利

すべての子どもは、心や体の健やかな成長に必要な生活を送る権利をもっています。保護者が第一の責任者ですが、保護者の力だけでは守れないときには、国はそれを助けます。

【問】人権教育課
☎(0879)42-3108



育成センターだより

子どもの生活習慣の基礎づくり

学校週五日制により子どもが学校で過ごすのは一年の約半分になり、ますます家庭・地域社会のもつ教育力が重視されるようになってきました。そこで、今月は、「家庭での生活習慣づくり」について考えてみたいと思います。

一つ目は、しつけの基本は「あいさつ」であるということ です。イギリスの家庭では、親が離乳食を与える時など繰り返し「サンキュー」と声に出して言うそうです。赤ちゃんは音声が頭の中に蓄積されて、いつか必ず「サンキュー」が出てくるようになります。あらゆるマナーの基本は、相手に対する感謝の気持ちを表す「ありがとう」です。子どもに最初に覚えてほしい言葉だからこうして繰り返しすることです。

私たちも「ありがとう」「おはようございます」「はい」「ごめんさい」などのあいさつを、子どもたちに繰り返し返すことによつて、身につけさせたいと思います。

二つ目は、がまんをさせることの大切さです。岡山大学の島村和夫教授は、「桃の木を植える時は、植え穴に瓦や石ころをほおり込んでおく」といっています。柔らかい土で育てば成長するのは早いですが、後で固いものにつかると、そこでその木はだめになります。初めから瓦や石ころがあると、石の間に根をよくつかせませす。

子どもの育て方もよく似ていて、過保護に大切にしすぎると、果実もできない力のない木になってしまいます。時にはがまんさせる、見守るなどが子どもの将来を考えた真の愛情だと思えます。ルソーは、「子どもをだめにするのは、簡単なことである。子どもの欲しがるものを与えることである。」と。

三つめは、聞く、話す、そして食べることの大切さです。「あの」「あれ」「ねー」などと言うだけで、子どもが何を言っているか先回りし、つい手を出してしまったり、「テレビが友だち」と

いう生活を続けたりしていると会話は成立しません。テレビの話でも何でも、子どもが心を開いて自分から口を開いてきたら、それが一番だし、それが子どもを理解する秘訣だと思います。

次に「食事」のことですが、家族といっしょにとる食事の間は、子どもの性格形成に大きな影響を与えます。吉岡忍氏（少年鑑別所首席専門官）は、「食」について、「食べることは、愛情の家庭の原点である。」「食べることにまつわる体験が精神的な成長になる。」と述べています。つまり食事の在り方が、子どもの心身の健康と基本的な生活習慣の形成に深くかかわっているのです。

以上、三点について一度振り返ってみたいものです。

「一家は習慣の学校なり、父母は習慣の教師なり」(福澤諭吉)

★少年に関する相談・情報は

さぬき市少年育成センター

☎(0879)42-11012

少年相談専用電話

☎(0879)42-5535



図書館だより



コロボックル、エルフ、ニンフ、フェアリー、マーメイド、ユニコーン、ドラゴン…ファンタジーやゲームの世界ではおなじみの妖精たち。妖精といっても、小さな小人から人間と同じ大きさ、それから巨人までいろいろです。お父さん、お母さん世代はコロボックル物語を子ども時代に読まれた方もいらっしゃるでしょう。

小人が出てくる絵本や冒険物語で、ちょっと不思議な世界をのぞいてみませんか？

『ぼうしのおうち』

エルサ・ベスコフ／さく・え ひしきあきらこ／やく

ある日、こびとの3人の子どもたちは、おかあさんが出かけるのでお留守番をすることになりました。ごほうびのハチミツクッキーをもらうため、ぼうしのおうちの煙突掃除をしたけれど、服がすすだらけで真っ黒に！今度は服を洗濯しようとたき火をはじめますが、炎はどんどん大きくなって…

『おひさまホテル』

エーリッヒ・ハイネマン／文 フリッツ・バウムガルテン／絵
石川素子／訳

野原小人のトリーは、野原の仲間たちと一緒にホテルをつくりました。大きさは1メートルぐらいでおもちゃの家と同じくらい。でも

中はゆったりとしてレストランもあって、のんびりくつろぐことができます。そこへ、昔、子ねずみをかみ殺したことがある悪党のテンのカミツキがやってきます。かしこいトリーはどうしたでしょう？

◎志度図書館の行事

古文書講座

6月 5日(木) 13:30～

おはなし会

5月24日(土) 14:00～

6月 6日(金) 11:00～

6月 7日(土) 14:00～

6月28日(土) 14:00～

赤ちゃんのおはなし会

6月12日(木) 11:00～

対象は乳幼児(0・1・2歳)とその保護者 申込は不要

☆休館日のお知らせ

5月26、31日

6月2、9、16、23、30日

★さぬき市図書館のホームページを開設しました。蔵書検索(本があるかどうかを調べる)もできますので、どうぞご覧ください。

<http://www.city.sanuki.kagawa.jp/library/index.html>

または、さぬき市ホームページ(▷教育・文化→▷図書館)からお入りください。

志度図書館 ☎(087)814-2678

寒川図書館 ☎(0879)43-6930

◎寒川図書館の行事

ちいさなおはなし会

6月21日(土) 11:00～



さぬき市文化資料展示館

<21世紀館さんがわ>

◀<http://ew.sanuki.ne.jp/tenjikan/>>>◀e-mail:sangawa_21th@yahoo.co.jp>

【6月の催しもの(作品展示)のご案内】

サツキ展示会 亀鶴さつき会

5月27日(火)～6月1日(日)

亀鶴さつき会(長尾)によるさつき盆栽展

催しものを募集しています

6月3日(火)～6月15日(日)

サヌキ墨彩画会展

6月17日(火)～6月22日(日)

岡野景舟氏を会長に活躍するグループ展

さぬき市文化協会美術工芸(Ⅱ) 第6回手作り彩りの会作品展

6月24日(火)～7月6日(日)

さぬき市文化協会美術工芸(Ⅱ)部門の会員による手芸作品展

開館時間	9時～17時 (催しものの初日は13時から、最終日は16時まで)		
休館日	毎週月曜日	観覧料	無料
場 所	寒川町石田東(寒川支所南側)		
連絡先	21世紀館さんがわ	☎(0879)43-0780	
	生涯学習課	☎(0879)42-3109	

◎展示作品を募集しています。ご希望の方は、上記施設または生涯学習課までお問い合わせください。

さぬき市家庭児童相談室

ちょっとした不安、困ったとき、ひとりでは悩まずお気軽にご利用ください。

例えば ●子育ての不安や心配

●子どものことばや発達のおくれが心配

●子どもが学校に行きたがらない

●配偶者からの暴力、夫婦に関する問題

●近隣の家からたたく音や叫び声が聞こえる

●経済的な問題や病気などで養育が困難である など

☆家庭児童相談員・女性相談員・母子自立支援員・保健師が相談に応じます。

☆来所・電話相談どちらも随時受け付けています。

☆相談は無料です。秘密は厳守します。

◆相談日時◆ 月曜日～金曜日 8:30～17:00

◆場 所◆ 長尾東888番地5

福祉事務所(長尾支所2F)家庭児童相談室

◆TEL◆ 相談専用電話(0879)52-6600

さぬき市児童相談

●毎月第1火曜日 10:00～15:00

●香川県子ども女性相談センターの児童福祉司、心理判定員が福祉事務所まで相談に応じています。

要予約:☎(0879)52-6600

6月・7月行事予定

- 「さぬき市体育協会」
- パドミントン大会
 - とき 6月15日(日)
 - ところ 津田体育館
 - 卓球教室
 - とき 6月21日(土)
 - ところ 神前体育館
 - 市長杯ゲートボール大会
 - とき 7月5日(土)
 - ところ 野間田グラウンド
 - ソフトバレーボール大会
 - とき 7月6日(日)
 - ところ 津田体育館
 - 卓球大会
 - とき 7月20日(日)
 - ところ 津田体育館
 - 「志度地区」
 - ナイターソフトボール大会
 - とき 6月9日(月)
 - ところ 志度野球場
 - バレーボール大会
 - とき 6月15日(日)
 - ところ 志度中学校体育館他
 - 夏季軟式野球大会
 - とき 7月27日(日)
 - ところ 志度野球場
- 「さぬき市体育協会」
- ソフトバレーボール大会 3月16日(日)
 - ブロンズA 優勝 Zipppy
 - 準優勝 ドラゴン
 - ブロンズB 優勝 遠山桜壱
 - 準優勝 ジーニアス
 - ゴールド 優勝 ジーニアスA
 - 準優勝 FUKUROU
 - レディースA 優勝 しどパワーズK
 - 準優勝 津田Z
 - レディースB 優勝 チェリー
 - 準優勝 ベイブ
 - レディースC 優勝 津田フラーボックス
 - 準優勝 志度めだか



- ゴルフ大会 3月23日(日)
- 団体 優勝 津田地区
 - 準優勝 大川地区
 - 個人 優勝 白石公良 G83 H13・2 N69・8
 - 準優勝 栗尾義美 G82 H12・0 N70・0
- 【問】生涯学習課 ☎(0879)4213107



教育委員会委員の任命について

4月1日付けで、教育委員会委員に吉原雅子氏(津田)が任命されました。(任期 平成20年4月1日～平成24年3月31日 4年間)



第7回さぬき市ソフトバレーボール大会実施要項

日時 7月6日(日) 午前8時30分
会場 津田体育館
参加資格 さぬき市在住者に限る。(学生は除く。)

種目 ①ブロンズA 年齢フリーの男女各2名
②ブロンズB 30歳代の男女各1名および40歳以上の男女各1名
③スポレクの部 40歳代の男女各1名および50歳以上の男女各1名
④ゴールドの部 50歳以上の男女各2名
⑤レディースA 年齢フリーの女子4名
⑥レディースB 35歳以上の女子4名
⑦レディースC 50歳以上の女子4名

参加料 1チーム 2,000円(申込時に納入)
申込先 6月23日(月)までに、各地区理事または下記に申込みしてください。
〒761-0902 大川町富田中3153-1 岡田定子

【問】 楠田 ☎(087)896-0435
携帯 090-5714-5422
岡田 ☎(0879)43-5715
携帯 090-3780-3521

志度地区6人制バレーボール大会実施要項

日時 6月15日(日) 午前8時30分
会場 志度中学校体育館他
種目 ①男子の部 常時出場選手年齢合計が180歳以上とする。
②女子34歳以下の部 34歳以下(35歳以上も可)
③女子35歳以上の部 全員35歳以上

参加資格 ※年齢は、大会当日の年齢
参加料 旧志度町内在住社会人および勤務者
申込 1チーム 1,500円(抽選会時納入)
抽選会 6月3日(火)までに、志度働く婦人の家に申込みしてください。
6月11日(水) 午後7時30分
志度武道館2階会議室

【問】 (財)志度町体育振興会事務局
☎(0879)42-3107

源内塾受講生募集「平賀源内入門編」

- 趣旨 平賀源内の生涯をたどりながら、源内の歩んできた足どりを見ていきます。
- 日程 6月15日(日)から原則毎月第3日曜日の13:30~15:30
- 場所 平賀源内先生旧邸

【申】 平賀源内先生顕彰会
〒769-2101 さぬき市志度46
☎&FAX (087) 894-1684

水中ウォーク教室を開催します

水中ウォークは、陸上での運動に比べて体への負担も少なく、運動が苦手な方や足腰に不安のある方に最適なエクササイズです。また、泳げなくても気軽に取り組むことができます。

この夏、水中ウォークをはじめてみませんか？

期 日 7月第1週から第3週までの水・金曜日の全6回
(2日・4日・9日・11日・16日・18日)
時 間 19:30~20:30
場 所 さぬき市B&G海洋センター水泳プール(寒川町石田東)
内 容 水中ウォークの基本指導
講 師 B&Gさぬき市寒川海洋クラブ 寒川福見
対 象 20歳以上で市内に在住もしくは在勤の水中ウォークに興味のある方
定 員 先着40名
参 加 料 1,000円(保険料を含みます)
参加料は初回受講時に集金します。
なお、教室を欠席されても保険料は返金できません。
持 参 物 水着および水泳帽(教室中は必ず着帽していただきます。)
申 込 期 間 6月2日(月)~6月20日(金)
9:00~17:00(土曜・日曜を除く)
【問】生涯学習課 ☎(0879)42-3107

さぬき市 B&G 海洋センター 水泳プール開館のお知らせ

6月14日、さぬき市B&G海洋センター水泳プールが開館します。夏の健康・体力づくり、シェイプアップ、親子のふれあいや水中ウォークなど、ぜひプールをご活用ください。

使用料				
区 分	市 内		市 外	
	1回	回数券 (12回)	1回	回数券 (12回)
3歳以上	100円	1,000円	200円	2,000円
高校生・一般	200円	2,000円	400円	4,000円

※安全確保のため、就学前児童には必ず保護者が付き添って入場してください。

開館時間	
6月14日(土)~7月20日(日)	13:00~17:00
7月22日(火)~8月15日(金)	10:00~21:00
8月16日(土)~8月31日(日)	13:00~17:00

※毎週月曜日は休館日です。水温が22℃以下のときは、休館します。

【問】生涯学習課 ☎(0879)42-3107

さぬき市の文化財 ②7

今回は、本市の文化財保護に貢献されているさぬき市文化財保護協会の活動についてご紹介します。

さぬき市文化財保護協会は、文化財への見識を深めるために講演会や臨地研修、会報誌の発行など文化財保護に関する活動を行っています。その活動の一環として、本市指定の史跡を中心に史跡整備のボランティア活動等も行っています。

平成19年度には、志度地区では「大串石切場跡」、長尾地区では「大石北谷古墳」「棕の木古墳」等の整備活動を行っています。また、津田地区を中心に「古墳勉強会」を開催し、さぬき市内の古墳について見識を深める活動を行っています。寒川地区では、小中学生を対象にした「ふるさと歴史学習」を実施し、地域に伝わる文化財を次の世代に継承する活動を行い、大川地区では地域に伝わる文化財を絵はがきに残す活動を行っています。

また、本市が開催する発掘調査の現地説明会でのボランティア活動などへも自主的に取り組み、本市文化財保護行政との関わりも深く、重要な存在となっています。

現在、さぬき市文化財保護協会では文化財に興味をお持ちの方を募集しています。年会費は一般会員2,000円、家族会員1,100円です。各地区でのお問い合わせ・お申し込み先は、次のとおりです。

志度地区 岩井 隆 (087)894-2857
津田地区 平松 数夫 (0879)42-5756
大川地区 大川公民館 (0879)43-3594
寒川地区 寒川公民館 (0879)43-2506
長尾地区 多田 敏雄 (0879)52-2237



◀長尾支部による「大石北谷古墳」整備ボランティア活動



▲「一つ山古墳」発掘調査現地説明会での受付ボランティア活動

※ホームページ

<http://ew.sanuki.ne.jp/snkbunka/>

【問】生涯学習課 ☎(0879)42-3107

平成20年6月イベント

開催日	イベント名	時間	場所	問い合わせ先	電話番号
1日(日)	ほうえんじ 宝円寺 春市	昼過ぎ～21:00過ぎ	宝円寺(さぬき市長尾東)	宝円寺	☎(0879)52-2602
1日(日) 8日(日)	さぬき市長尾第23回ショウブまつり (世界種フェスタ2008inさぬき 連携イベント)	1日 9:30～15:00 8日 9:00～15:00	県立亀鶴公園	ショウブまつり実行委員会 さぬき市長尾支所内	☎(0879)52-2511

* イベント情報については平成20年4月30日現在のものです。その後変更になる場合もありますのでご了承ください。

カメラリポート



みろく桜まつり

好天に恵まれた4月6日(日)、みろく自然公園ではみろく桜まつりが開催され、多くの人が会場を訪れました。食のテント村では、長さ30メートルにもなるロング巻き寿司を50人が息を合わせて一斉に巻き上げました。出来上がった巻き寿司は、参加者や会場を訪れた人たちに振舞われました。

また、野外ステーションや旧恵利家住宅前などでは、多彩なイベントが行なわれ、観客を楽しませていました。



献穀田で水稻の播種式

宮中に献納する水稻の播種式が、4月20日(日)寒川町の献穀田で営われました。奉耕者の多田俊一さんの水田では、厳かな雰囲気の中神事が執り行われ、その後、齋田でコシヒカリのみ種が丁寧にまかれました。奉耕者の多田さんからは、「黄金色に輝く献穀田を作るため、一層の努力をさせていただきます。」と謝辞が述べられました。

今後、6月7日の田植式、9月上旬の抜穂式を経て、11月23日に宮中で執り行われる新嘗祭(いなめさい)で、精米されたお米が献納される予定です。

自衛官募集

防衛省では、平成20年度7・8月入隊の任期制自衛官を募集しています。

【応募資格】18歳以上27歳未満の男子

【応募締切】6月6日(金)

【試験期日】6月7日(土)

【給 与】初任給 159,500円 9か月後 174,300円

【問】自衛隊さぬき地域事務所 ☎(087)894-2627

さぬき市こんにちは赤ちゃん訪問事業委嘱状交付式

平成20年4月3日(木)「こんにちは赤ちゃん訪問事業委嘱状交付式」が、さぬき市長尾支所3階会議室で行われました。

この事業は、さぬき市が20年度からスタートする新しい子育て支援事業です。市内の生後4か月までの乳児のいるすべてのご家庭へ、地区の民生委員児童委員さんが「新たな家族のご誕生おめでとう！」の気持ちとプレゼントを持って訪問します。

この日は、市内の民生委員児童委員さんを代表して、大山市長から各地区の会長に委嘱状が手渡されました。

大山市長からは、「子どもの楽しい声があふれるさぬき市にしていきたいので、民生委員児童委員さんのお力をお貸しいただきたい。」とお願いとお礼の挨拶がありました。

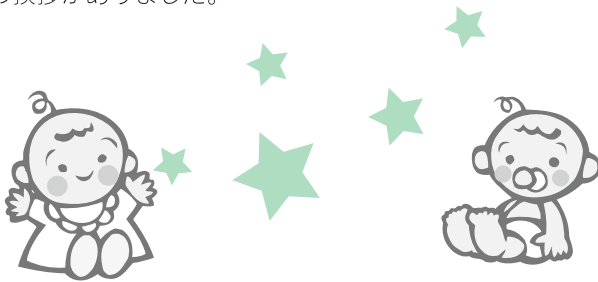

シリーズ 裁判員制度④

Q 裁判員はどのようにして選ばれるのですか？



A 裁判員は、衆議院議員の選挙権を有する人の中から選びます。具体的な裁判員選任の流れは次のとおりです。

- 1. 裁判員候補者名簿の作成**
 選挙権のある人の中から、翌年の裁判員候補者となる人を毎年抽選で選び、裁判所ごとに裁判員候補者名簿を作ります。この名簿に載った方には、その旨を通知します。
この段階では、どなたに裁判所に来ていただくかは決まりません。
- 2. 事件ごとにくじで裁判員候補者が選ばれます (裁判の6~8週間前)**
 実際に裁判員裁判を行うことになった際に、裁判員裁判の対象となる事件ごとに、裁判員候補者名簿の中から、さらにくじでその事件の裁判員候補者を選び、呼出状を送ります。呼出状には裁判員を務めていただく期間を記載する予定です。通常は、同時に質問票をお送りして、辞退事由等の有無を確認します。
選ばれた方には、呼出状で裁判所に来ていただく日時等をお知らせします。質問票の記載から辞退事由等に該当することが明らかになれば辞退を認めて呼出しを取り消し、裁判所まで来ていただかなくてもよいようになります。
- 3. 裁判所で、候補者から裁判員を選ぶための手続を行います (通常は、裁判当日午前中)**
 裁判長から、事件との利害関係の有無、不公平な裁判をするおそれの有無、辞退希望の有無・理由などについて質問されます。
質問は裁判官3人と書記官のほか、検察官や弁護士も立ち会います。
- 4. 裁判員となる人を決定します**
 裁判所は辞退を認めるか、不適合事由に該当しないかなどを考慮しつつ、最終的にはくじも交えて裁判員6人を決定します。必要な場合は補充裁判員も選びます。
検察官や弁護士は、裁判員に選任しない人を指名することができます (原則として各4人まで)。
- 5. 裁判員裁判が始まります (通常は、裁判当日午後)**

●3～4か月児健診(津田保健センター)

19日	木	12:30～13:00	受付	津田保健センター	平成20年2月生まれ
-----	---	-------------	----	----------	------------

●1歳6か月児健診(津田保健センター)

3日	火	12:30～13:00	受付	津田保健センター	平成18年11月生まれ
----	---	-------------	----	----------	-------------

●3歳児健診(津田保健センター)

12日	木	12:30～13:00	受付	津田保健センター	平成16年11月生まれ
-----	---	-------------	----	----------	-------------

●乳幼児相談(身長・体重測定、育児相談、栄養相談)

6日	金	9:30～11:00		志度保健センター	乳幼児希望者
9日	月	9:30～11:00		寒川児童ふれあいセンター	
17日	火	9:30～11:00		大川保健センター	
23日	月	9:30～11:00		津田保健センター	
25日	水	9:30～11:00		長尾保健センター	

●こども相談(発達や育児についての個別相談)

24日	火	予約制		保健センター	幼児希望者 (ご希望の方は事前にご連絡ください。)
-----	---	-----	--	--------	------------------------------

●健康相談

5日	木	9:30～11:00		大川保健センター	成人の希望者
6日	金	9:30～11:00		長尾保健センター	
26日	木	13:20～14:00		津田猪塚自治会館	
		14:20～15:30		津田公民館北山分館	
30日	月	13:30～15:00		前山地区活性化センター	
		9:30～11:00		志度保健センター	

●栄養相談

17日	火	14:00～16:00		長尾支所2階	希望者
-----	---	-------------	--	--------	-----

【問】国保・健康課 ☎(0879)52-2518

6月
保健だよりタッチケア教室の
ご案内

わたしたちが日常的に赤ちゃんにやさしく触れて語りかけている行為をタッチケアと呼びます。母と子の結びつきを強め、赤ちゃんの発達を促進するものです。

タッチケアをしている間は心が通じ合う何かホッとする時間。赤ちゃんだけでなく、親にとっても心が安らぐ楽しいひとときをいっしょに過ごしてみませんか？

実施日時 6月25日(水) 13:30～15:00

実施場所 津田保健センター

対象者 2～6か月の赤ちゃんとその保護者

募集人数 13名(先着順、要予約)

内容 タッチケアについての説明、実施、個別指導、身体計測、助産師による母乳ケア

当日持参もの 母子健康手帳、バスタオル1枚、資料代200円

※参加を希望される方は、国保・健康課へ6月24日(火)までにお申し込みください。(定員になり次第締切ります。)

【申・問】国保・健康課 ☎(0879)52-2518

予防接種のお知らせ

転入された方へ

さぬき市へ転入された方で、7歳6か月未満のお子さんの保護者の方は、予防接種によっては通知の時期が過ぎている場合がありますので、今までに受けられた予防接種について国保・健康課まで必ず連絡をしてください。

麻しん(はしか)・風しん予防接種について

4月上旬に、平成20年度麻しん・風しん予防接種第3期・4期対象者に通知文を送付しましたが、実施医療機関について訂正がありますのでお知らせします。

この度の誤記で関係医療機関並びに保護者の皆さんに、ご迷惑をおかけしましたことをおわび申し上げます。

訂正箇所

大松内科医院…必ず予約は必要ですが、曜日の指定はありません。

さぬき市民病院…3期・4期予防接種の診療科は、小児科ではなく、内科となります。

平成20年度対象者とは

【3期】平成7年4月2日～平成8年4月1日生まれ
(中学1年相当)

【4期】平成2年4月2日～平成3年4月1日生まれ
(高校3年相当)

【問】国保・健康課 ☎(0879)52-2518

地域包括支援センターからお知らせ

生活機能検査が必要な方は、特定健診等受診券の生活機能チェック欄に○印が入っています。生活機能検査は、無料です。特定健診等と一緒に受診しましょう。

受診の結果により、介護予防プログラムへのご案内をさせていただきます。

【問】地域包括支援センター ☎(0879)52-0410
長尾東888番地5(長尾支所内) FAX(0879)52-0411

高松東社会保険事務所職員による 国民年金保険料相談(年金相談)

5月22日(木) 10:00~15:00 寒川公民館1階第3会議室
5月28日(水) 10:00~15:00 津田支所1階新会議室
6月23日(月) 10:00~15:00 長尾支所1階東小会議室

※相談には、年金手帳、年金証書、印鑑等をお持ちください。

【問】さぬき市国保・健康課 ☎(0879)52-2514
高松東社会保険事務所国民年金課 ☎(087)861-3867

食生活改善推進員養成講座案内

「私たちの健康は私たちの手で」をスローガンに掲げ、活動している食生活改善推進協議会員の養成講座を開催します。食事や健康に対する正しい知識を身につけ、自分の健康、家族の健康を見直してみませんか？

講座日程 ・ 6月 5日 ・ 6月24日
・ 7月 2日 ・ 7月16日
・ 8月 7日 ・ 9月 4日
・ 9月17日 ・ 10月 2日

※講義時間 9:30~15:00

受講対象 できるだけ8回をとおして参加できる方
受講後、さぬき市食生活改善推進員として活動のできる方

開催場所 津田保健センター

受講定員 25名(定員以上の申込みがあった場合は、先着順)

受講料 2,000円(調理実習代)

講義内容 栄養・病気・体・健康づくりのための知識、調理実習等

申込期間 5月21日(水)~5月30日(金)

【申・問】国保・健康課 ☎(0879)52-2518

結核・肺がん検診日程表

	月/日	午 前	午 後
大	6/ 9(月)	大 縦 会 堂	大川ダム管理事務所
		中 条 会 堂	大 国 木 集 会 場
		大 井 会 堂	森 行 会 堂
川	6/10(火)	大川保健センター	富田 保 育 所
	6/11(水)	大川保健センター	香川県東部農業共済組合
志	6/13(金)	志度保健センター	鴨部ふれあいプラザ 志度公民館末分館
	6/16(月)	志度保健センター	小田漁村センター 苫張 植村様宅横
度	6/17(火)	志度保健センター	生涯 学 習 館 新 開 集 会 場
	6/18(水)	志 度 保 健 セ ン タ ー	
	6/20(金)	志 度 保 健 セ ン タ ー	

結核・肺がん検診	自己負担金 ※おつりがいらぬようにご用意ください。
	40~64歳 300円
	65歳以上 無 料
	喀痰検査 700円(希望者のみ)

※受診時には注意事項をよく読んで、問診表をご記入の上お越しください。
※プラスチック、ボタン、刺繍、ファスナーなどのついている下着や衣類は避けてください。

※胃・子宮がん検診を申し込まれている方は、予約時間にお越しください。

【問】国保・健康課 ☎(0879)52-2518

歯の健康フェスタ

家族みんなで

8020
ハチマルニイマル

日 時 6月8日(日)
9:00~11:30

場 所 津田保健センター

対 象 乳幼児から高齢者まで

主 催 大川歯科医師会



歯の健康相談、歯磨指導、フッ素塗布、むし歯菌テスト、骨密度測定(成人のみ)などすべて無料です。
お気軽にお越し下さい。

【問】国保・健康課 ☎(0879)52-2518

●6月 休日当番薬局

資料：大川薬剤師会

日	曜	薬局名称	所在地	電話番号
6/1	日	ハッピー薬局こくま店	さぬき市志度	(087)894-9620
6/8	日	東部調剤薬局松原店	東かがわ市松原	(0879)26-1313
		ひだまり調剤薬局	さぬき市大川町田面	(0879)43-1755
6/15	日	東部調剤薬局大川店	さぬき市寒川町石田東	(0879)43-2589
6/22	日	三本松調剤薬局	東かがわ市三本松	(0879)24-3300
6/29	日	松村薬局大内店	東かがわ市川東	(0879)26-3211

※変更する場合がありますので、確認のうえ、来局ください。

●6月 休日当番医

資料：大川地区医師会、大川歯科医師会

日	曜	相	当番病院名称	所在地	電話番号
6/1	日	整	大石整形外科医院	さぬき市昭和	(0879)52-2107
		内	三木医院	東かがわ市引田	(0879)33-3034
		小	おおばやしこどもクリニック	さぬき市志度	(087)894-5665
		歯	みよし歯科医院	東かがわ市町田	(0879)26-1184
6/8	日	外	県立白鳥病院	東かがわ市松原	(0879)25-4154
		内	県立白鳥病院	東かがわ市松原	(0879)25-4154
		内	陶山医院	さぬき市大川町田面	(0879)43-3008
		歯	広瀬歯科医院	東かがわ市町田	(0879)25-3452
6/15	日	整	宇田整形外科医院	東かがわ市白鳥	(0879)25-4328
		内	田村内科医院	東かがわ市三本松	(0879)25-2868
		内	小田内科医院	さぬき市志度	(087)894-0305
		歯	水野歯科	さぬき市大川町富田西	(0879)43-1114
6/22	日	外	太田病院	東かがわ市三本松	(0879)25-2673
		内	山本内科クリニック	東かがわ市松原	(0879)24-1133
		内	大松内科医院	さぬき市鴨庄	(087)895-1256
		歯	合田歯科医院	さぬき市津田町津田	(0879)42-3318
6/29	日	外	みさごクリニック	東かがわ市引田	(0879)33-3900
		内	阪本病院	東かがわ市川東	(0879)25-1121
		内	中川内科医院	さぬき市志度	(087)894-1253
		歯	油谷歯科医院	さぬき市津田町津田	(0879)42-2213

※診療時間は、9:00～17:00（歯科は16:00まで）
変更する場合がありますので、確認のうえ、来院ください。

民事暴力相談は

【問】香川県暴力追放運動推進センター ☎(087)837-8889

●行政相談

開設日	時間	開設場所	問い合わせ先
6月 3日(火)	9:00～12:00	津田働く婦人の家	生活環境課 ☎(087)894-1119
	13:00～15:00	寒川公民館	
6月 4日(水)	9:00～12:00	長尾公民館	
6月 5日(木)	13:00～15:00	大川支所	
6月10日(火)	9:00～12:00	志度社会福祉センター	

●人権相談

開設日	時間	開設場所	問い合わせ先
6月 2日(月)	9:00～12:00	辛立文化センター	人権推進課 ☎(087)894-9088
6月 3日(火)		津田働く婦人の家	
6月11日(水)		寒川公民館	
	高松法務局寒川出張所		

●心配ごと相談

開設日	時間	開設場所	問い合わせ先
6月 3日(火)	13:00～15:00	寒川公民館	さぬき市 社会福祉協議会本所 ☎(0879)52-2950
6月17日(火)			
6月 4日(水)		志度社会福祉センター	
6月18日(水)			
6月 5日(木)		大川支所	
6月19日(木)			
6月 6日(金)		さぬき市社会福祉協議会本所	
6月20日(金)			
6月17日(火)		さぬき市社会福祉協議会津田支所	

●専門相談(要予約)

開設日	時間	内容	開設場所
6月12日(木)	13:30～17:00	法律相談 (交通事故相談含む。)	さぬき市社会福祉協議会志度支所 ☎(087)894-1542
6月18日(水)	13:30～16:00	法律相談	さぬき市 社会福祉協議会本所 ☎(0879)52-2950
6月11日(水)	13:30～16:00	法律相談	
6月25日(水)			
6月18日(水)	13:00～15:00	土地・建物相談	

※当日の予約状況により、次回以降の開催日になる場合がありますので
ご了承ください。
当日に相談員の都合で開催日が変わる場合がありますので、その
節はご容赦ください。

●納税のお知らせ

納期限	6月2日(月)	納期限	6月30日(月)
★軽自動車税	全期	★市県民税	全期・1期
□座振替の新規申込・変更手続きは 6月12日(木)までをお願いします。			
納め忘れのないようご注意ください。納税には便利な口座振替がおすすめです。			
【問】税務課 ☎(087)894-1118 ☎(087)894-9210			

徳武	安部	山下	赤澤	北山	木村	中野	廣瀬	山下	山下	渡邊	児島
百花	悠	集利	漂音	華源	優花	太聖	百花	美結	里枝	椿清	はるひ
女朋	女建	男桂	女慎	女浩	女将	男賢	女由	女浩	女誠	男哲	女裕
裕	治	三	之介	司	士志	次志	光	司	富田	也	貴鶴
石田	石田	石田	石田	部	部	度	富田	富田	富田	富田	羽中
(本村)	(山王園地)	(山王園地)	(鳥田)	(鴨部成山台)	(塩屋)	(田淵)	(坂ノ下)	(産宮通)	(大角)	(中央通)	(町)

お誕生日おめでとう
 ～H20.4.30届出分

地区別人口集計表

地区名	世帯数	男	女	合計
津田地区	2,901 (3)	3,602 (0)	3,980 (-9)	7,582 (-9)
大川地区	2,284 (5)	3,112 (7)	3,500 (2)	6,612 (9)
志度地区	8,301(40)	10,421(24)	10,939(-17)	21,360 (7)
寒川地区	2,026 (5)	2,797 (4)	3,109 (11)	5,906 (15)
長尾地区	4,719 (-6)	6,539 (-9)	6,954 (-9)	13,493(-18)
合計	20,231(47)	26,471(26)	28,482(-22)	54,953 (4)

平成 20 年 4 月 30 日現在住基人口世帯数 ()は前月比

献血のお知らせ

献血は身近にできる
ボランティア



医療に欠かすことのできない血液は、まだ人工的につくることのできないため、皆さんからの善意の献血に支えられています。一人でも多くの方のご協力をお待ちしています。

開催日	場所	受付時間
6月 2日(月)	津田保健センター	10:00~11:00
	市役所附属棟	13:00~16:30
6月 4日(水)	寒川公民館(大川・寒川地区合同)	10:00~12:30
	さぬき市民病院	14:00~16:00
6月 8日(日)	亀鶴公園(長尾しょうぶまつり)	10:00~15:00

【問】国保・健康課 ☎(0879) 52-2518



多田	栗原	多田	水口	大谷	堺	坂口	中村	金山	岩崎	坂本	伊関
綾子	順司	ミユキ	正三	恵津子	ユキ子	光雄	雪夫	利春	春子	ミツエ	繁一
96	39	90	55	70	92	78	75	76	89	98	81
志度	志度	志度	田面	富田	富田	富田	鶴羽	津田	津田	津田	津田
(田淵)	(間川)	(北中浜)	(王子)	(向井)	(筒野通)	(下り松)	(西町東)	(旭町)	(南羽立)	(北羽立)	(伊勢町)

ご冥福をお祈りします
 ～H20.4.30届出分

岩澤	川田	片岡	岡	小山	安藝	植村	田所	岸下	砂川	石原	津村	河内	大山	川田
智恵子	マツエ	正幸	一吉	忠行	美喜子	義信	一夫	マツエ	トキ子	ミノリ	由加	ツヤ子	耕造	シツエ
83	90	87	57	64	84	92	90	89	91	89	22	96	64	85
造田	造田	造田	昭	神	神	石田	鴨	鴨	鴨	鴨	志	志	志	志
(是弘)	(下所)	(宮西)	(初音)	(脇)	(中村)	(八坂町)	(葉屋下)	(成山)	(深宝)	(山脇)	(小坂)	(新町)	(遷)	(寺町)

おくやみ・おめでたについては、広報発行日の前月中の届出で、親族等の意思が確認できているものだけを掲載しています。

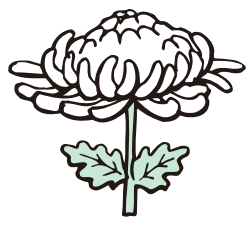

阿部	金藤	夏田	滝川	蓮井	自井	砂川
進	信夫	芳美	アキエ	俊行	チエ子	アキエ
94	81	94	89	79	95	90
前山	前山	長尾	長尾	長尾	長尾	長尾
(大石)	(星越)	(東)	(尾崎東)	(南塚原)	(上筒井)	(観音)

訂正とおわび

『広報さぬき』5月号に掲載された内容に誤りがありましたので、下記のとおり訂正するとともに、関係者の方にご迷惑をおかけしましたことをおわび申し上げます。

18p 納税のお知らせ 納期限

誤	固定資産税	平成 19 年 4 月 30 日(水)
	軽自動車税	平成 19 年 6 月 2 日(月)
正	固定資産税	平成 20 年 4 月 30 日(水)
	軽自動車税	平成 20 年 6 月 2 日(月)

編集後記

桜の咲く季節には、各地でイベントが盛りだくさん。さぬき市でもみろく自然公園や亀鶴公園、前山ダム周辺でお祭りが開催された。みろく桜まつりで行なわれたロング巻き寿司づくりは、30メートルもの長さで途中崩れることなく完成させた。今後はもっと長い巻き寿司づくりに挑戦してほしいと思う。(信)

さぬき市ケーブルネットワーク番組表 (6月)

時分	6/1(日)~6/7(土)	6/8(日)~6/14(土)	6/15(日)~6/21(土)	6/22(日)~6/28(土)	6/29(日)~7/5(土)		
午前	00	文字放送	文字放送	文字放送	文字放送		
	15	さぬき・まちの健康応援団体操	さぬき・まちの健康応援団体操	さぬき・まちの健康応援団体操	さぬき・まちの健康応援団体操	さぬき・まちの健康応援団体操	
	30	SCNニュース	SCNニュース	SCNニュース	SCNニュース	SCNニュース	
	45	文字放送	文字放送	文字放送	文字放送	文字放送	
	00	Pichi ² !さぬき情報局	Pichi ² !さぬき情報局	Pichi ² !さぬき情報局	Pichi ² !さぬき情報局	Pichi ² !さぬき情報局	
	15						
	30	文字放送	SCNチャンネルガイド (おすすめチャンネル・番組案内)		文字放送	文字放送	
	45		文字放送				
	00	生き続ける魂 ~香川県庁舎建築ストーリー~	ひまわり さぬき映画祭2007映像塾制作作品	産直まるかじり (高松ケーブルテレビ制作)	紙芝居 さぬきの昔語り	グリーンライフ	
	15	文字放送	文字放送	文字放送	文字放送	文字放送	
	30						
	45						
午前	00	Pichi ² !さぬき情報局	Pichi ² !さぬき情報局	Pichi ² !さぬき情報局	Pichi ² !さぬき情報局	議会特集 平成20年さぬき市議会 第2回定例会	
	15	文字放送	文字放送	文字放送	文字放送		
	30	教育番組 未来環境防衛隊ドラゴンマン	Pichi ² !傑作リポート集 4月・5月	めざせ!健康生活	ともに夢を ともに感動を (高松ケーブルテレビ制作)		
	45	ふるさとネット	ふるさとネット	ふるさとネット	ふるさとネット		
	00	文字放送	文字放送	文字放送	文字放送		
	15						
	30						
	45						
	00	SCNニュース	SCNニュース	SCNニュース	SCNニュース		SCNニュース
	15	文字放送	SCNチャンネルガイド (おすすめチャンネル・番組案内)		文字放送		文字放送
	30	Pichi ² !さぬき情報局	Pichi ² !さぬき情報局	Pichi ² !さぬき情報局	Pichi ² !さぬき情報局		Pichi ² !さぬき情報局
	45						
午後	00	生き続ける魂 ~香川県庁舎建築ストーリー~(再)	ひまわり(再) さぬき映画祭2007映像塾制作作品	産直まるかじり (再)	紙芝居 さぬきの昔語り(再)	グリーンライフ(再)	
	15	文字放送	文字放送	文字放送	文字放送	文字放送	
	30	教育番組 ドラゴンマン(再) (高松ケーブルテレビ制作)	Pichi ² !傑作リポート集 4月・5月(再)	めざせ!健康生活(再)	ともに夢を ともに感動を (再)	議会特集 平成20年さぬき市議会 第2回定例会 (再)	
	45	ふるさとネット(再)	ふるさとネット(再)	ふるさとネット(再)	ふるさとネット(再)		
	00	さぬき・まちの健康応援団体操	さぬき・まちの健康応援団体操	さぬき・まちの健康応援団体操	さぬき・まちの健康応援団体操		
	15	文字放送	文字放送	文字放送	文字放送		
	30	SCNニュース	SCNニュース	SCNニュース	SCNニュース		
	45	文字放送	文字放送	文字放送	文字放送		
	00	生き続ける魂 ~香川県庁舎建築ストーリー~(再)	ひまわり(再) さぬき映画祭2007映像塾制作作品	産直まるかじり (再)	紙芝居 さぬきの昔語り(再)		
	15	文字放送	文字放送	文字放送	文字放送		
	30	Pichi ² !さぬき情報局	Pichi ² !さぬき情報局	Pichi ² !さぬき情報局	Pichi ² !さぬき情報局		Pichi ² !さぬき情報局
	45						
午後	00	SCNニュース	SCNニュース	SCNニュース	SCNニュース		議会特集 平成20年さぬき市議会 第2回定例会 (再)
	15	文字放送	文字放送	文字放送	文字放送		
	30	教育番組 ドラゴンマン(再) (高松ケーブルテレビ制作)	Pichi ² !傑作リポート集 4月・5月(再)	めざせ!健康生活(再)	ともに夢を ともに感動を (再)		
	45	ふるさとネット(再)	ふるさとネット(再)	ふるさとネット(再)	ふるさとネット(再)		
	00	さぬき・まちの健康応援団体操	さぬき・まちの健康応援団体操	さぬき・まちの健康応援団体操	さぬき・まちの健康応援団体操		
	15	文字放送	文字放送	文字放送	文字放送		
	30	SCNニュース	SCNニュース	SCNニュース	SCNニュース		
	45	文字放送	文字放送	文字放送	文字放送		
	00	SCNニュース	SCNニュース	SCNニュース	SCNニュース	SCNニュース	
	15	文字放送	文字放送	文字放送	文字放送		
	30	教育番組 ドラゴンマン(再) (高松ケーブルテレビ制作)	Pichi ² !傑作リポート集 4月・5月(再)	めざせ!健康生活(再)	ともに夢を ともに感動を (再)		
	45	ふるさとネット(再)	ふるさとネット(再)	ふるさとネット(再)	ふるさとネット(再)		
00	さぬき・まちの健康応援団体操	さぬき・まちの健康応援団体操	さぬき・まちの健康応援団体操	さぬき・まちの健康応援団体操			
15	文字放送	文字放送	文字放送	文字放送			
30	SCNニュース	SCNニュース	SCNニュース	SCNニュース			
45	文字放送	文字放送	文字放送	文字放送			
午前	00	放送終了 午前1時					

<SCN番組案内>

- さぬき市議会定例会 生中継 9:30~・・・6月10日(火)・12日(木)・13日(金)・23日(月) (予定)
平成20年さぬき市議会第2回定例会は、6月10日~6月23日開会予定です。定時放送は、当日の会議が終了しだいお届けします。
- 議会特集~平成20年さぬき市議会第2回定例会~・・・さぬき市議会本会議の中継録画を放送します。
〔放送日〕 6月29日(日)「市長提案理由の説明」 6月30日(月)「一般質問①」 7月1日(火)「一般質問②」 7月2日(水)「一般質問③」
7月3日(木)「一般質問④」 7月4日(金)「一般質問⑤」 7月5日(土)「委員長報告・採決」 ※放送日は、変更する場合があります。
- Pichi²!(ぴち²ち)さぬき情報局・・・旬の話題、一週間のニュース、市民参加のコーナーなど情報満載でお届けしています。ぜひ、ご覧ください。
- SCNニュースは、毎週火曜日と金曜日の19:00更新で放送しています。(放送時間 6:30~12:00~16:00~19:00~21:00~23:00~)

-この番組予定は、一部変更することがあります。番組の変更は、文字放送でお知らせします。-

※なお、番組に関するお問い合わせは、さぬき市ケーブルテレビネットワーク番組編成係 ☎(0879)43-2514まで。

