



自立する都市 さぬき市

広報 SANUKI CITY PUBLIC INFORMATION

さぬき

2010
4月号
No.96

地震を体験(志度幼稚園)

URL <http://www.city.sanuki.kagawa.jp>



今月の
内容

市の組織が一部変わりますほか ! 2

各課からのお知らせ ! 5~18

市民病院の改修工事ほか ! 3

カメラレポート ! 15

税務課からのお知らせ ! 4

おめでた・おくやみ ! 19

4月1日から市の組織が一部変わります

水道局

監理課・工務課

水道課

※電話番号は変わりません。

教育委員会事務局

人権教育課

業務を学校教育課に移管します。

☎(0879)4233106

農業委員会事務局

農林水産課が兼務します。

※電話番号は変わりません。

【問】総務課

☎(087)8941111



市民病院は、4月1日から地方公営企業法の「全部適用」に移行します

さぬき市病院事業(さぬき市民病院)は、地域の中核病院として、安定した経営を維持しながら、変化

する医療環境や多様な医療ニーズなどに迅速かつ柔軟に対応して

いくため、4月1日から地方公営企業法の「一部適用」から「全部適用」へ移行します。

これに伴い、病院経営に広範な権限と責任を持つ病院事業管理者が任命されます。

地方公営企業法の全部適用とは?

地方公営企業法は、地方公共団体が運営する公営企業(病院事業や水道事業など)の組織や財務、これに従事する職員の身分など公営企業経営の基本的な基準を定めた法律です。

これまで、さぬき市病院事業は、企業会計方式を採ることを定める財務規定のみの「一部適用」でしたが、すべての規定を適用する「全部適用」により、これまで市長にあった組織や人事などについての権限が病院事業管理者に移行することで、公営企業としての独立性が強化され、今まで以上に病院経営に

必要な効果的で効果的な取組が可能となります。

全部適用に移行しても、さぬき市直営の公立病院であることに変わりなく、また、診療内容や医療費

にも、変更はありません。これからは、市民の皆さんから信頼される

市民病院を目指し、地域に必要な医療を継続して提供していきます。

【問】さぬき市民病院総務課

☎(0879)4332522



～全部適用に合わせて市民病院内の組織の一部が変わります～

●事務部の組織

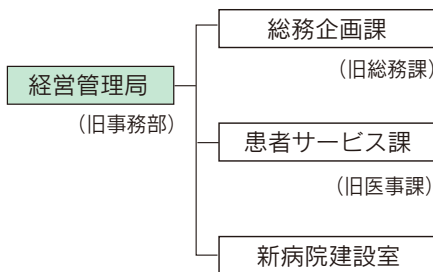

●地域医療部の組織

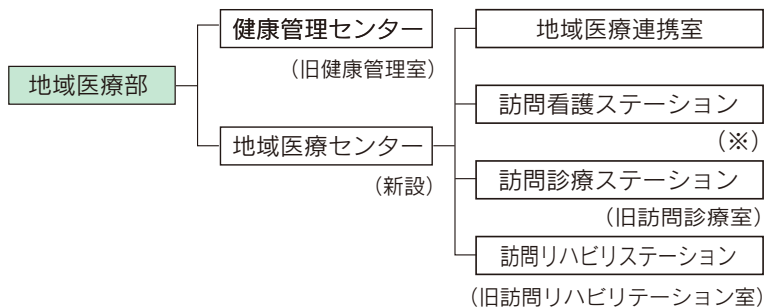

●このほか、次の部署の名称が変わります。

- | | | |
|--------|---|----------|
| (旧) | → | (新) |
| ・危機管理室 | → | 危機管理センター |
| ・治験管理室 | → | 治験管理センター |

※「大川老人訪問看護ステーション」は、「さぬき市民病院訪問看護ステーション」に名称が変わり、地域医療センターに属します。ただし、事業所の場所および電話番号は、今までどおりです。



さぬき市民病院の 改築工事について

さぬき市民病院では、平成21年9月から実施していた新病院建設の準備工事(敷地内にある建物の解体工事と周辺の造成工事等)を平成22年1月末で終え、いよいよ新病院の建設工事に着手します。それに先立ち、建物の概要や現病院との比較などをお知らせします。

1 建物の概要

新病院は、約3万㎡の敷地に、約1万5千㎡の延床面積(建物の各階の床面積を合計した数値)を持つ、4階建ての建物となります。

建物は、免震構造を取り入れています。免震構造とは、建物と地盤の間に特殊なゴムを装着し、大きな地震が起こった時の建物の揺れを抑える構造を指し、これまで以上に災害時の医療機能の維持を目的としています。

1階は、受付・相談室・外来・レントゲン室・内視鏡室・検査・健診・救急・薬剤・栄養部門を、2階は、外来・透析室・リハビリ室・管理部門を、3・4階は、病等・手術室・ICUなどを配置します。

2 現病院との比較

新病院を現在の病院と比較しますと、延床面積で約3千㎡上回ることや、病床を削減する予定としていることで、これまでご不便をおかけしていた病室の面積が格段に広がります。また、外来もゆつたりとした待合スペースを確保します。

さらに、個室数が約30床増えることや、来院者用の駐車場が倍増(300台駐車可能)することを含めて、利便性の向上を図っています。

3 今後の予定

新病院を建設する施工業者が、平成22年4月に決定した後、平成22年5月中に本体工事に着手し、約16か月後の平成23年8月に新病院棟が完成します。

引越作業後、平成23年11月ごろから新病院での診療をスタートし、その後、現在の建物を取り壊し、駐車場工事を行った後、平成24年4月のグラウンドオープンを予定しています。

【問】さぬき市民病院

新病院建設室

☎(0879)4332989

さぬき市民病院情報

デジタルX線TV装置を更新しました

さぬき市民病院では、デジタルX線TV装置を更新し、平成22年2月1日から運用を始めました。

今回導入したのは、最新システム(フラットパネル検出器)を搭載した装置で、ひずみのない高画質な画像を得ることができます。

患者さんにより優しく、安心して検査を受けていただけるようになりました。

患者さんに優しい

乗り降りが簡単！
長時間の検査も楽な姿勢で受けられます。

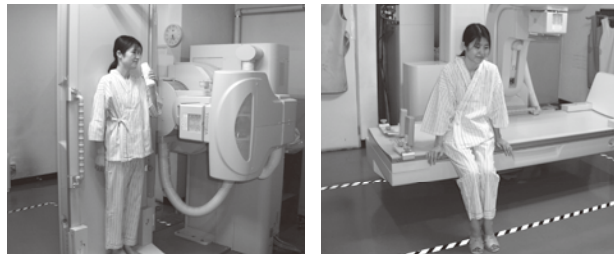

(バリウムを使用した胃の検査)

経鼻内視鏡(鼻から入れる胃カメラ)を導入します。

さぬき市民病院では、4月から胃の検査のための経鼻内視鏡を導入します。

経鼻内視鏡検査は、外径5.8mmの管を鼻から入れ、胃を観察する検査で、これまでに、「どうしてもカメラが飲めない」、「食道が細くて通常の胃カメラが通らない」といった方には、有効です。

なお、すべての方に適した検査ではないため、この検査を希望される方は、消化器内科医にご相談ください。

平成22年度 市税納期一覧

市 県 民 税	固定資産税	軽自動車税	国民健康保険税	納 期 限
	全期・1期			平成22年 4月30日
		全期		平成22年 5月31日
全期・1期				平成22年 6月30日
	2期		全期・1期	平成22年 8月 2日
2期				平成22年 8月31日
			2期	平成22年 9月30日
3期			3期	平成22年11月 1日
			4期	平成22年11月30日
	3期			平成22年12月27日
4期			5期	平成23年 1月31日
	4期		6期	平成23年 2月28日

○市税は納期限内に納めましょう！
注意！

市税を納期限内に納めていただけない場合、納期限後20日以内に督促状が発送され、督促手数料100円がかかります。
なお、期限内に納めた方との公平性を保つため、延滞金が課せられる場合があります。

○口座振替をご利用ください！

さぬき市では、口座振替による納税を推進しています。
お申し込みは金融機関市役所または各支所出張所窓口でお願いします。

平成22年度の前納報奨金について

固定資産税には、第1期の納期限内に一括して納付した場合、前納報奨金(納税通知書記載額)を差引いた金額で納付できます。前納報奨金制度は、条例で交付率が決められており、平成22年度は0.3%を乗じた金額に改正になります。

平成22年度から
0.3%
2期目の税額×5% (0.3%×18か月)
上限額 3万円

口座振替をご利用の方で、「全期前納(一括納付)」から「期別」へ変更をご希望の方は、さぬき市指定金融機関、もしくは、税務課、各支所・出張所の窓口で手続きしてください。

平成22年度固定資産評価額の縦覧と
固定資産課税台帳の閲覧について

期間 4月1日(木)～4月30日(金)
【土・日曜日、祝日を除く平日の午前8時30分～午後5時15分】
場所 市役所税務課、各支所

縦覧

市内に土地、家屋を所有している人であれば、市内にある他の土地や家屋の評価額等をご覧になることができます。縦覧できる方は、納税義務者、納税義務者の同居の親族、納税管理人です。なお、土地(家屋)のみ所有している方は、家屋(土地)の縦覧はできません。

【縦覧に必要な物】印鑑、本人が納税義務者であることが確認できる納税通知書や運転免許証などです。代理の場合は、委任状が必要です。

閲覧

所有されている土地・家屋をご確認いただけます。閲覧できる方は納税義務者、納税義務者の同居の親族、納税管理人、閲覧しようとする土地、家屋の借地・借家人等(賃借権者、地上権者その他使用または収益を目的とする権利を有する者)です。

【閲覧に必要な物】印鑑、本人が納税義務者であることが確認できる納税通知書や運転免許証、借地人、借家人の方は賃貸借契約書、賃借料等を払い込んだ時の領収証書等が必要です。代理の場合は、委任状が必要です。

国民健康保険税の納付方法について

平成22年度の国民健康保険税において、世帯内の国民健康保険の被保険者全員が65歳以上75歳未満である世帯主の方は、原則として特別徴収となり、国民健康保険税が年金から徴収されますが、申し出により普通徴収(口座振替)に納付方法を変更することができます。

対象となる方は、平成22年2月支給の年金から特別徴収された方(4月・6月・8月が2月分と同額が仮徴収として特別徴収されます。)と新たに65歳到達等により資格対象者となられた方です。

なお、対象とならない場合もありますので、詳細については税務課までお問い合わせください。

【持参する物】○通帳・届出印
○国民健康保険証

【問】税務課

市県民税・国民健康保険税 固定資産税・軽自動車税
☎(087)894-1118 ☎(087)894-9210

身体・精神・知的障害者の方に対する軽自動車税の減免申請について

①減免の対象となる自動車(平成22年4月1日現在)

対象者	運転者	軽自動車の所有名義	用途	
身体障害者	18歳以上	身体障害者本人	身体障害者本人	限定なし
		生計を一にする家族 または常時介護者	身体障害者本人	もっぱら身体障害者等の通勤、通学、通院、通所、生業または一時帰省のために使用
	18歳未満	生計を一にする家族	身体障害者本人 または同一生計の家族	
		常時介護者	身体障害者本人 または同一生計の家族	
精神障害者 知的障害者	生計を一にする家族	精神・知的障害者本人		
	常時介護者	または同一生計の家族		

《注意》「常時介護者」とは、身体障害者等のみで構成される世帯の身体障害者等を常時介護する者に限る。

②減免の対象となる障害の範囲

手帳交付時に配布の「身体障害者・療育・障害者手帳の交付を受けた方の福祉便覧」の軽自動車税の減免欄をご覧ください。

⑤必要書類

- (1) 障害者手帳(原本)
- (2) 印鑑
- (3) 運転免許証(コピー可)
- (4) 車検証(コピー可)
- (5) 定款(コピー可)※車いす移動車(構造改造車)を申請する団体のみ

③申請期間

平成22年4月1日(木)～5月25日(火)
※上記期間以外は、申請を受け付けることができませんのでご注意ください。

⑥注意事項

軽自動車税の減免申請は、毎年必要です。身体等障害者一人につき、減免車両は一台限りです。自動車税(普通乗用車)の減免との併用はできません。

④受付場所

税務課または各支所

【問】税務課 ☎(087)894-9210

市営住宅入居者募集

団地・戸数・構造

- 仁兵谷(小田) 1戸(公営:3K)
- 鶉部(鶴羽) 4戸(公営:3K)
- 神前(神前) 1戸(公営:3LDK)メゾネットタイプ
- 天王(石田西) 1戸(公営:3DK)
- 山王(石田東) 1戸(公営:3DK)
- 長尾A(長尾西) 2戸(公営:2LDK/3DK)
- 山王(石田東) 1戸(特公賃:3LDK)
- 昭南(南川) 2戸(特公賃:3DK)
- 大井(富田西) 1戸(特公賃:3LDK)

申込みのできる方

- ・市内に住所または勤務場所がある方で、住宅に困窮している方
- ・同居親族または同居しようとする親族がある方
- ・月収が所定の基準(※)に該当する方
- ・市税等を滞納していない方
- ・暴力団員でない方

※月収額の基準が公営住宅は、158,000円以下となります。特公賃住宅へ申し込む場合は、月収額が158,000円以上487,000円以下となります。

入居時の家賃

公営住宅の家賃については、入居申込時の月収(所得)により決定されますのでお問い合わせください。

受付期間

4月1日(木)～4月12日(月)9:00～17:00(土日を除く。)

抽選

申込みが募集戸数を上回った場合、後日抽選を行います。

入居予定日

【申・問】都市計画課 ☎(087)894-1113

津田支所 ☎(0879)42-3101

大川支所 ☎(0879)43-3501

寒川支所 ☎(0879)43-2511

長尾支所 ☎(0879)52-2511

香川県特定公共賃貸住宅(中堅所得者居住用)入居者募集

●募集期間

常時受付

●募集住宅

- 志度団地 9戸(3DK)
- ・所在地 さぬき市志度4150
- ・構造 鉄筋コンクリート造3階建
- ・家賃 45,000～62,000円

●入居資格

- ・同居親族、または同居しようとする親族がある方
- ・県税等の滞納がない方
- ・暴力団員でない方
- ・収入が次の基準に適合する方
月額所得(諸控除後)が158,000円～487,000円の世帯

【問】県営住宅指定管理者:香川県建築設計協同組合(県庁住宅課分室) ☎電話(087)832-3587

平成22年度介護保険料 特別徴収開始通知書(仮徴収)の 送付について

平成22年2月に介護保険料を年金から天引き(特別徴収)され、4月以降も引き続く年金から天引きされる方や、4月または6月に年金からの天引き(特別徴収)が新たに開始される方に、平成22年度介護保険料特別徴収開始通知書(仮徴収)を送付します。

平成22年2月に年金から天引き特別徴収(された場合)の4月の保険料の額については、2月分と同額(仮徴収分)を徴収させていただきます。6月と8月の保険料の額については、**平準化(*)**を行い、算定した保険料額(仮徴収分)を徴収させていただきます。

65歳到達後や転入後等で、年金保険者から新たに特別徴収対象者とされ、年金からの天引き(特別徴収)が開始される場合は、算定した保険料額(仮徴収分)を徴収させていただきます。

10月・12月・2月の保険料額(本徴収分)については、本人および世帯の平成22年度の住民税課税状況や所得状況等の把握により、年間保険料額の確定を受けて、仮徴収分との調整が行われ、確定した年間保険料額から仮徴収分合計額を差引いた額を3回に分けて調整した保険料額(本徴収分)を徴収させていただきます。

なお、平成22年度の介護保険料については、確定した年間保険料額を記載した当初の納入通知書(兼保険料変更通知書)を7月初旬に送付しますので、今回送付する特

別徴収開始通知書(仮徴収)と合わせて確認してください。

(注)

平成21年度中に年金から天引き(特別徴収)の実績があった方でも、何らかの理由で平成22年2月に天引き(特別徴収)されなかった方については、仮徴収は行われません。年金保険者から新たに特別徴収対象者として捕捉(把握)された後に、年金からの天引き(特別徴収)が開始されるまでは、自主納付(普通徴収)となりますのでご注意ください。

*介護保険料は、本人および世帯の前年の所得(課税状況)をもとに決定するため、当年度の当初の保険料額は、毎年7月に確定します。このため、保険料額が確定するまで(4月・6月・8月)の納付を「仮徴収」、確定後(10月・12月・2月)の納付を「本徴収」として区別していますが、仮徴収と本徴収の保険料額が大きく変動することがあります。このことを解消するために、6月以降の仮徴収額を調整して、年度内での保険料額の変動を小さくし、年度を通して平均した保険料額に近づける処理を行います。これが介護保険料の平準化です。なお、平準化を行っても、前年度と異なる所得段階になった場合や、所得段階毎の保険料額の見直しがあった場合は、年度内での保険料額の変動が生じます(保険料額は均一になりません)ので注意してください。

介護保険料の特別徴収 対象者の捕捉(把握)・ 特別徴収開始について

介護保険料の年金天引き特別徴収については、日本年金機構や共済等の年金保険者側が、被保険者の年金受給年額が18万円以上であること等の条件により、年金天引き(特別徴収)対象者として捕捉(把握)することで開始されます。

年金保険者捕捉月	特別徴収開始月
4月	10月
6月・8月・10月	翌年4月
12月	翌年6月
2月	8月

(注)当初確定した普通徴収納入通知書(自主納付分)を送付した後に特別徴収が開始されますと、二重納付の可能性が発生しますので、6月と8月捕捉分については、10月捕捉分と合わせて、翌年4月から特別徴収が開始されます。

※こんな場合は普通徴収(自主納付)になります。
・年金受給年額が18万円未満
・2月に天引き特別徴収が行われなかった
・過年度分の所得段階に変更があり、保険料が増額になった
・年度の途中で他の市区町村から転入した
・年度の途中で65歳になった(4月の時点で年金を受け始めていない) 等

普通徴収(自主納付)になる場合は、納入通知書(兼保険料変更通知書)を送付します。現金納付の場合は、各期別納期限までの納付をよろしくお願いします。

口座振替の場合は、振替日までに残高の確認をよろしくお願いします。

口座振替のお申し込みは、通帳・届出印鑑を用意して、さぬき市役所本庁支所出張所、市内金融機関窓口で手続きしてください。

第1号被保険者(65歳以上の方)の 介護保険料についてお知らせします

第4期介護保険事業計画(平成21年度～平成23年度)の介護保険料の設定は、本人や世帯の前年の課税状況等により、7段階に分けられています。

年度途中で資格を取得された方の介護保険料は、資格取得日(65歳誕生日の前日や転入日)の属する月から月割で賦課されます。

所得段階と保険料額(基準額は年額50,400円)

所得段階	保険料額	算定方法	対象者
第1段階	25,200円	基準額×0.5	生活保護受給者 住民税世帯非課税者で老齢福祉年金受給者
第2段階	25,200円	基準額×0.5	住民税世帯非課税者で合計所得金額(*)+課税年金収入額が80万円以下の者
第3段階	37,800円	基準額×0.75	住民税世帯非課税者で第1・第2段階該当者以外の者
第4段階軽減	44,100円	基準額×0.875	住民税世帯課税者で住民税非課税者であり、合計所得金額(*)+課税年金収入額が80万円以下の者
第4段階	50,400円	基準額	住民税世帯課税者で住民税非課税者
第5段階	56,700円	基準額×1.125	住民税課税者で合計所得金額(*)が125万円未満の者
第6段階	63,000円	基準額×1.25	住民税課税者で合計所得金額(*)が200万円未満の者
第7段階	75,600円	基準額×1.5	住民税課税者で合計所得金額(*)が200万円以上の者

*合計所得金額

収入金額から必要経費に相当する金額(収入の種類により計算方法が異なります)を控除した金額のことで、扶養控除や医療費控除等の所得控除をする前の金額です。

【問】介護保険課 ☎(0879)522519

発達障害等支援連携会議だより④

2月6日(土)志度音楽ホールにおいて、発達障害支援研究所「たまや」所長、高橋正泰先生から、「発達障害を抱える人を考える」地域の視点から」と題してご講演をいただきました。その内容の一部をご紹介します。

(1)「さぬき市発達障害相談支援事業ほつとすてつぶ」の事業内容・実際の活動を紹介
(2)発達障害の特性について
▼発達障害とは？

「表面的には見えない障害である。経験上からよく聞く話は、「困ること」。
どうしても、「私たちの立場から見れば彼ら」の問題を考えがちです。(「思い通りに動かない」と思っている視点)
できれば、「彼らの立場から見た私たちの問題」を考える視点も持たたいものです。(「彼らとコミュニケーションをとるために、彼らに困っているのだらう」の視点)

▼発達障害の問題とは何か？
「よくある相談」
相談者「自閉症なんですけど、どうしたらいいでしょうか？」
相談の受け手「…：(「何が問題なの？」「事実」のみを告げられても「どうしたらいいか？」は分かりません。
「どうしたらいいか？」を考えるには、「何が問題か」を見抜く必要があります。
「何が問題か」を考える思考を身につけていきましょう。」

▼発達障害の問題とは？
気になる行動がある自体は、問題ではありません。(気になる行動が増えてくるのも問題ではない。)

そのことによつて、不適応リスクが高くなること「がんばったのに、怒られた経験が増えること」に問題があります。
必要な支援としては、失敗経験を減らして「やったらできた」という肯定的経験の積み上げの工夫です。

不適応のその前に、きっちり関わること、自信をもつてもらうことが大事です。ダメと出

したら、〇(まる)を一緒に出してください。
(例)
「たいたいたらダメ、遊びたかったら、肩トントンして。」
(3)対応について
●特性や対応は人それぞれですが、共通目標としては「社会参加」です。
●「社会参加」するために絶対必要だと思ふ力は「約束を守る」「自己表現できる」「人が好き」ということが重要です。
●「地域社会の人たちができたら素晴らしい」と思ふ部分は、
1 意識改革をしましょう！(読み取りには柔軟な思考が絶対に必要です！)
2 伝え方のコツをつかみましょう！
3 彼らから「教えてもらう」気持ちを持ちましょう！
以上3点について、分かりやすい具体的なお話を伺いました。
「できる、できない」ではなくて、「やるか、やらないか」が大切です。
(4)まとめ
発達障害の持つ特徴を「個性」として捉えられるような「柔軟な社会、相手の都合を考えていける」利他的な社会の方が「気楽にはちほちと生きられる」気がします。自分の問題として考えてもらうきっかけになったらいいなと思います。

- 【問】さぬき市発達障害等支援連携会議事務局
国保・健康課 ☎(0879)52-2518
長寿障害福祉課 ☎(0879)52-2516
学校教育課 ☎(0879)42-3106
子育て支援課 ☎(0879)52-2517

さぬき市心身障害児福祉年金について

- 対象者 心身に障害のある児童の保護者の方で、さぬき市に1年以上住所を有する保護者
※当該児童もさぬき市内に住所を有することが前提です。
身体障害児の場合は身体障害者手帳(1級～4級)
知的障害児の場合は療育手帳(A A B)
- 支給月額 4,000円
- 支給月 毎年3月に該当月数を乗じた額で支給します。

特別児童扶養手当について

- 対象者 20歳未満で、身体または精神に重度または中度以上の障害をお持ちのお子さんを監護している父もしくは母、または父母にかわつてその児童を養育している方(養育者)です。
なお、以下の場合は受けることができません。
・児童や父もしくは母、または養育者が日本国内に住んでいないとき
・児童が障害を支給事由とする公的年金を受けるとき
・児童が児童福祉施設等に入所しているとき
- 支給月額 1級(重度障害児) 50,750円
2級(中度障害児) 33,800円
- ※ただし、請求者または配偶者および扶養義務者に一定以上の所得があるときは、手当の支給が停止されます。
- 支給月 4月・8月・12月の年3回

特別障害者手当・障害児福祉手当について

- 【特別障害者手当】
- 対象者 日常生活において常時特別の介護を必要とする満20歳以上の在宅の重度障害者
なお、以下の場合は支給されません。
・施設に入所したとき
・病院または診療所に継続して3か月を超えて入院をしたとき
・受給資格者またはその配偶者もしくは扶養義務者に一定以上の所得があるとき
- 支給月額 26,440円
- 支給月 2月・5月・8月・11月の年4回

- 【障害児福祉手当】
- 対象者 日常生活において常時介護を必要とする20歳未満の重度障害児
なお、以下の場合は支給されません。
・施設に入所したとき
・障害を事由とする公的年金を受け取ることができるとき
・受給資格者または扶養義務者等に一定以上の所得があるとき
- 支給月額 14,380円
- 支給月 2月・5月・8月・11月の年4回

【すべてのお問い合わせは、
長寿障害福祉課 ☎(0879)52-2516まで】

さぬき市ケーブルネットワークからのお知らせ

さぬき市ケーブルネットワークに加入している方が、地上デジタルテレビ放送、およびBSデジタルテレビ放送を視聴する場合は、次の図のように機器を設置、配線してください。

セットトップボックスは、さぬき市ケーブルネットワークからの貸出機器となります。詳しくは、さぬき市ケーブルネットワーク(地域情報課)にお問い合わせください。

<地上デジタルテレビ放送の視聴方法>

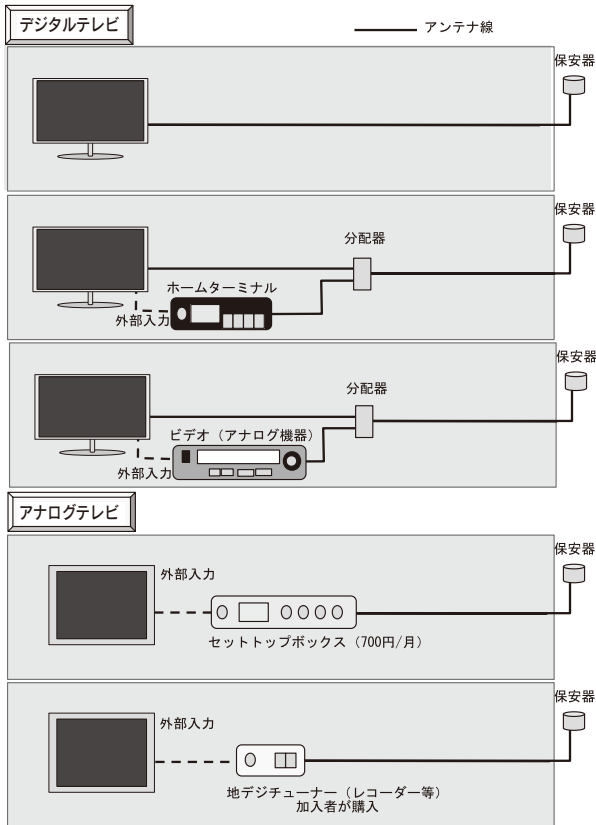

<BSデジタルテレビ放送の視聴方法>

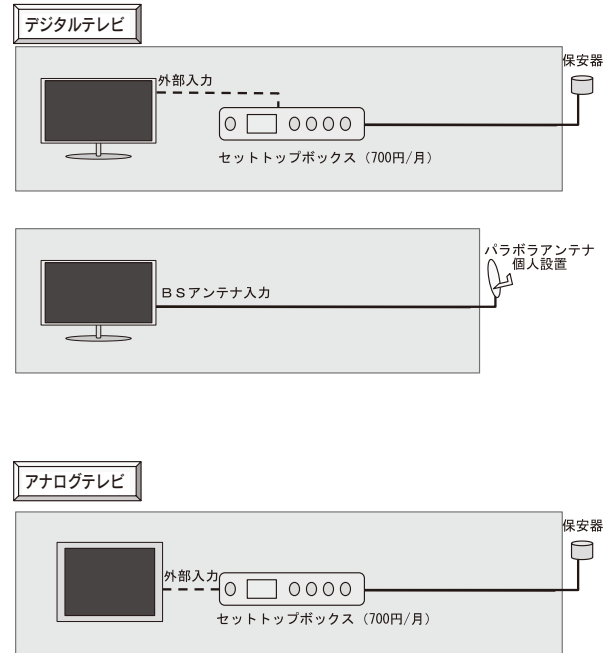

【問】さぬき市ケーブルネットワーク(地域情報課)
☎(0879)43-2514

平成22年4月から肝臓機能障害による 身体障害者手帳が交付されます。

対象者

- 認定基準に該当する肝臓機能障害のある方
- 肝臓移植を受け、抗免疫療法を実施している方

【認定基準】

主として肝臓機能障害の重症度分類であるChild-Pugh分類によって判定します。3か月以上グレードCに該当する方が、概ね身体障害者手帳の交付対象となります。

ただし、診断前の6か月間にアルコールを摂取している方等は対象となりません。

※Child-Pugh分類

肝性脳症、腹水、血清アルブミン値、プロトロンビン時間、血清総ビリルビン値によって肝臓機能障害の重症度を評価します。

手続き

身体障害者手帳交付申請書、診断書(様式指定)、写真(たて4cm×横3cm)を窓口に提出してください。

※診断書は、**身体障害者手帳指定医**が作成したものに限りません。指定医のいる医療機関などは、窓口までお問い合わせください。

※平成22年4月より前に申請書を受付けた場合も、**手帳が交付されるのは4月以降になります。**
提出先:長寿障害福祉課・生活環境課、津田支所・大川支所・寒川支所

【問】長寿障害福祉課 身体障害者手帳交付担当
☎(0879)52-2516 FAX(0879)52-2990

遊びに来ませんか！(子育て支援センター)

さぬき市子育て支援センターでは、保育所や幼稚園に通っていない在宅の子どもさんがいる家庭を対象に、親子で楽しめるよう園庭の開放やいろいろな行事を行っています。「子どもを園庭で遊ばせる」「サークルに参加する」「一時預かり保育を利用したい」など、必要に応じて子育て支援センターを利用してみませんか。子育て支援センターをまだ利用したことのない方は、ぜひ一度お近くの支援センターをのぞいてみてください。お友だちがたくさん待っていますよ。

【対象者】0歳～未就園児(保育所、幼稚園に行っていない子ども)と保護者(祖父母もOKです。)マタニティママも大歓迎

石田保育園子育て支援センター『にこにこクラブ』 ☎(0879)43-1451

保育所開放 毎週月～土曜日 9:00～11:30
・毎週月・木曜日は、いろいろな行事があります。
園庭開放 毎週月～金曜日 9:00～14:00
毎週土曜日 9:00～11:30

志度保育所子育て支援センター『あいあい』 ☎(087)894-1729

保育所・園庭開放
毎週月～金曜日9:30～11:30
・毎週火曜日は、いろいろな行事があります。
・毎週木曜日は、絵本の読み聞かせをします。

たらちね保育園子育て支援センター『ほほえみ広場』 ☎(0879)52-3596

保育所開放 毎週月～土曜日 9:30～11:30
・毎週月曜日は、うたや手遊びをします。
・毎週水曜日は、絵本の読み聞かせや手遊びをします。
・毎週金曜日は、いろいろな行事があります。
園庭開放 毎週月～土曜日 9:30～14:30

♪子育て支援センターでは【一時預かり保育】の受付をしています。

「急な用事」「週何日か仕事に行く」「少しでも育児から解放されたい」などお母さんの育児ができなくなった時に一時的にお預かりします。(詳しくは、各保育所、園までお問い合わせください。)

- ・石田保育園子育て支援センター
時間 月～金8:30～17:00 対象児:4か月～未就園児
- ・たらちね保育園子育て支援センター
時間 月～金8:30～16:30 対象児:4か月～未就園児
土曜日8:30～12:30
- ・志度保育所子育て支援センター
時間 月～金8:30～16:30 対象児:3か月～未就園児

★各支援センターでは、電話や来園での育児相談を受け付けています。
育児相談(無料・秘密厳守)毎週月～金曜日 9:30～16:00

契約状況(工事10,000千円、委託2,000千円以上)

平成21年12月1日～平成22年1月31日

工 事 名 (業 務 名)	契 約 者	請負金額(円)
平成21年度長尾保育所大規模改修工事	小竹興業株式会社	78,120,000
平成21年度長尾保育所設備改修工事	太善工業株式会社	38,850,000
平成21年度志度公民館撤去工事	有限会社浜本興業 東営業所	19,230,750
平成21年度さぬき市志度音楽ホール施設整備工事	徳寿工業株式会社	39,375,000
平成21年度地域福祉センター空調機改修工事	安芸住設株式会社	14,679,000
平成21年度志度総合運動公園野球場スコアボードその他改修工事	株式会社蓮井鉄工	13,125,000
平成21年度志度総合運動公園野球場観覧席改修工事	池田塗装有限会社	12,285,000
平成21年度弁天川雨水排水ポンプ場建設工事(場内整備)	関西建設株式会社	11,235,000
平成20年度さぬき市防災行政無線(同報系)整備工事	四国通商株式会社	26,460,000
平成21年度志度小学校改築工事实施設計業務	株式会社タカネ設計	19,950,000
平成21年度さぬき市教育委員会コンピュータシステム整備事業	協和テクノロジズ株式会社香川営業所	18,060,000
平成21年度さぬき市洪水ハザードマップ作成業務	株式会社五星	5,880,000

【問】管財課 ☎(087)894-8677

工 事 名 (業 務 名)	契 約 者	請負金額(円)
平成21年度鴨庄松ヶ端地区配水管改良工事	植村建設工業株式会社	25,725,000
平成21年度川西浄水場薬注施設改良工事	株式会社カナック	18,165,000
平成21年度長尾寒川連絡管布設工事(4工区)	有限会社西設備工業所	16,611,000
平成21年度長尾寒川連絡管布設工事(3工区)	笠井建設株式会社	16,380,000

【問】水道局工務課 ☎(0879)43-2047

春の全国交通安全運動



期 間 平成22年4月6日(火)～平成22年4月15日(木)
 運動の基本 「子どもと高齢者の交通事故防止」
 運動重点 1 全ての座席のシートベルトとチャイルドシートの正しい着用の徹底
 2 自転車の安全利用の推進
 3 飲酒運転の根絶
 4 交差点およびその付近での交通事故防止

一人ひとりが交通ルールを守り、「交通事故ゼロのさぬき市」を実現しましょう！

新人学生の保護者のみなさん、ご存じですか？

「いかのおすし」：子どもたちを不審者から守るための合言葉です！

「いか」 行かない
 「の」 乗らない
 「お」 大声でさげぶ
 「す」 すぐにげる
 「し」 知らせる

真新しいランドセルを背負って通学する子どもたち。子どもたちの安全を守るため、保護者の皆さんは防犯ブザーを持たせたり、「こども110番」「こどもSOS」の看板がかかっている家に助けを求めることなど防犯意識を身につけてみてください。

また、地域の住民と協力し、子どもたちを犯罪から守りましょう。

なお、不審者を見かけたり、不審者情報等があれば通報をお願いします。

街頭犯罪が多発しています！

今年に入り、自転車・オートバイ盗や車上ねらいが多発しています。

以下の事を心がけ、街頭犯罪を未然に防止しましょう。

自転車・オートバイ盗の防止

・ツールロックが効果的！
 ・オートバイは必ずハンドルロックをし、キーを抜く。

・自宅に止めていても、必ずカギをかける。
 車上ねらいの防止

・車内に貴重品や物を置いたまま車外に出ない。
 ・短時間でも必ずエンジンを止め、車にカギをかける。

困った事や街頭犯罪にあわれた時には、ご連絡ください。

【問】さぬき市生活環境課

☎(087)894・1119

さぬき警察署生活安全課

☎(087)894・0110

さぬき市の文化財 44

今回は、2つの施設の春休み向け企画展についてご紹介します。

「さぬき市雨滝自然科学館」では、高松市や綾歌郡で化石を所有している方のご協力を得て、瀬戸内海の海底から引き上げられた「ナウマンソウ化石」の特徴が分かるものを展示しました。

ナウマンソウは、今から約25万～2万年前に日本列島にすんでいたソウで、化石は北海道から沖縄まで、全国で見つかっています。地面から肩までの高さは約2～2.7mもある大きなソウです。

このゾウたちが生きていた頃には、2～3回の氷期があり、氷期が訪れるたびに海面が下がり、瀬戸内海は東西に分断され、縮小したり消滅したりしました。とくに最終氷期には、海面は現在と比べて100mあまりも低下したと考えられています。瀬戸内海の全域が完全に陸化しました。化石が特に多く見つかるのは、瀬戸内海の海底からで、現在まで数千個にのぼ



▲キンマ

る骨やきゆう歯、牙が底引き網にかかって引き上げられています。この他に、ナウマンソウとともに引き上げられたシカ類などの哺乳動物たちの大変貴重な化石も展示しています。ぜひ、見て、触れて、太古の瀬戸内海の風景を想像してみてください。

「さぬき市歴史民俗資料館」では、山で木を切り、運ぶ、そのような山のくらしが分かる道具を展示しました。さぬき市の山あいにある前山や多和は、古くから林業や農耕が営まれていました。木炭や薪のもとになる「木材」を山から切り出して運んでいたのが、木馬(キンマ)と呼ばれ、コ口になる丸太を並べた斜面の上に鏝(カスガイ)でしっかりと固定した切り倒した木材を乗せた船の形をした底木を滑らせて、運び出すのに使用していました。大きな木を運び出す道具を間近で見、山でくらす人々の知恵や工夫を感じてみてはどうでしょうか。

○雨滝自然科学館企画展

休館日 月・火曜日

開館時間 9時30分～16時30分

入館料 無料

☎(0879)43・0155

○歴史民俗資料館企画展

休館日 水曜日

開館時間 9時～17時

入館料 一般100円、小学生50円

☎(0879)43・6401

【問】生涯学習課

☎(0879)42・3107

図書館だより

今年も、真新しいランドセルを背負った1年生が見られる時期になりました。最近では、カラフルなランドセルがお店に並んでいます。子ども達には、ランドセルの色が違って、お互いの個性を認め合える友だちをたくさんつくって欲しいですね。

『さくらいろのランドセル』

さえぐさひろこ/作 いしいつとむ/文 教育画劇

ランドセルをさくら色でおそろいにしよう、と約束をらんちゃんとした、さなちゃん。でも、おばあちゃんから贈られたランドセルは、赤色でした。さなちゃんは、それをらんちゃんに打ち明けられず…。

さなちゃんは、ちゃんとらんちゃんに言えるかな？でも大丈夫。「よかったね」って、さなちゃんと一緒に心が軽くなります。



『ランドセルがやってきた』

中川ひろたか/文 村上康成/絵 徳間書店

うみひこくんは、おじいちゃんから贈られた青いランドセルに、お父さんの本などを入れ、背負ってちょっとお散歩です。近所の人に声を掛けられているうちに、大事なことを思い出します。

「大事なこと」ってなんでしょう。忘れている子、いませんか？



★志度図書館の行事

＊古文書講座

4月1日(木)13:30～

＊おはなし会

3月27日(土)14:00～

4月3日(土)14:00～

4月24日(土)14:00～

＊赤ちゃんのおはなし会

4月8日(木)11:00～

★寒川図書館の行事

＊いちさなおはなし会

4月17日(土)11:00～

親子で日本文化を体験しよう～華道編～

日時 4月24日(土)11:00～

場所 志度図書館ふれあいコーナー

対象 小学生と保護者 先着10組
(要申込・参加費無料)

※申込受付 4月1日(木)10:00～

3月の休館日

21日(日)・22日(月)・29日(月)・31日(水)

4月の休館日

5日(月)・12日(月)・19日(月)・26日(月)・
29日(木)・30日(金)

開館時間 10:00～18:00

にさん ろくまる
4月の「23が60家庭読書週間」は、18日(日)から24日(土)です。

「23が60家庭読書週間」とは？

家庭での読書週間が定着するよう4月23日の「子ども読書の日」にちなみ、毎月23日を含む週を「23が60家庭読書週間」と位置づけています。子どもさんがいる家庭において、家族で一緒に、その1週間に合計60分以上を目標に読書活動に取り組む週間です。香川県の推進に合わせ、さぬき市も推進しています。

【問】志度図書館 ☎(087)814-2678 寒川図書館 ☎(0879)43-6930

ホームページ <http://www.library.city.sanuki.kagawa.jp/index.html>

☆インターネット予約が4月1日からできるようになります。詳しくは、ホームページをご覧ください。

さぬき市文化資料展示館

<21世紀館さんがわ>

<<http://ew.sanuki.ne.jp/tenjikan/>> <e-mail:sangawa_21th@yahoo.co.jp>

【4月の催しもの(作品展示)のご案内】

第23回 華松会書展 3月31日(水)～4月4日(日) 上總亜沙子氏が指導する書道教室の作品展		さぬき市文化協会 第8回春の絵画展 4月6日(火)～4月18日(日) 市内4団体による合同展。油絵・水彩画を展示	
山野草と山の写真展 4月20日(火)～4月25日(日) 東野廣氏が代表するグループの山野草と写真展		展示募集中 4月27日(火)～5月9日(日)	
開館時間	9時～17時(最終日は16時まで)		
休館日	毎週月曜日	観覧料	無料
場所	寒川町石田東(寒川支所南側)		
連絡先	21世紀館さんがわ ☎(0879)43-0780 生涯学習課 ☎(0879)42-3107		

◎展示作品を募集しています。ご希望の方は、上記施設または生涯学習課までお問い合わせください。

♪ 志度音楽ホール少年少女合唱団 ♪

春の団員募集

みなさんいっしょに楽しく歌いませんか？
幼稚園から大学生まで 30名で声楽家の先生のもと毎週水曜、練習していますのでぜひ見学に来てください。
4月より随時、入団受付をしています。

- 練習日 毎週水曜(月4回)
18時30分～20時30分
- 場所 志度音楽ホール
- 費用 月額2,000円
(月初めに3か月分を集合)

【問】育成保護者会会長

白川 090-5275-6167

人権教育シリーズ

人生で勝ち続ける生き方

1984年に開催されたロサンゼルスオリンピックは、スポーツの祭典にふさわしく、多くの名勝負、名場面が見られました。中でも日本人にとって忘れられないのは、柔道の無差別級で、山下泰裕選手が右足を負傷しながらも、ゴールドメダリストの榮譽に輝いたことでしょう。

ところで、このとき山下選手に破れ、銀メダリストとなったエジプトのモハメド・ラシュワン選手が、ユネスコの国際フェアプレー委員会から、国際フェアプレー賞を贈られたことをご存知でしょうか。ラシュワン選手は、山下選手の痛む右足を攻めず、このフェアな試合ぶりが話題になりましたが、それがフェアプレー賞を受ける理由になったのです。

もし山下選手と同じ状態でもう一度対戦する機会があったら、また同じように闘う。

あのとき、つまらない駆け引き(負傷箇所への攻撃)は必要ないと思った。その結果、負けたが、私の心には今も満足感が残っている。

(朝日新聞 S.06.3)

山下選手の負傷した足を攻めれば、金メダルの可能性が増したかもしれないのに、あえてそうしなかったラシュワン選手。彼もまた「小さな欲しかない人」ではありません。勝負の勝ち負けよりも、もっと人間にとって大切なものを知っている、その道を選んだ「大きな欲」をもった人だといえるでしょう。いわば、勝負に敗れても、人生では勝ち進んでいるのがラシュワン選手の生き方ではないでしょうか。もちろん、山下選手の勝利は見事で両選手に称賛の拍手を送りたいと思います。

※この話題については、種々意見があるようですが、国際フェアプレー賞を贈られたという事実に基づき、今回取り上げることになりました。

【問】人権教育課 ☎(0879)42・3108

少年育成センターだより

「さぬき市少年育成センター」ってどんなところ？

少年の健全育成と非行防止を願って、地域の人々や関係機関との連携のもと、次のような活動を行っています。

補導活動

- ・日々の巡回による声かけ
- ・日常補導：登下校時の巡回(声かけ)
- ・合同補導：地域の補導員、学校、警察等と一緒に
- ・特別補導：祭り、列車、行事、通報による巡回、補導等

環境浄化活動

よりよい地域環境にするために

- ・環境美化活動：巡回、補導に併せて実施
- ・ボランティア清掃の実施支援
- ・不審者等の情報集約と注意喚起情報の発信
- ・白ボストの設置：少年にとって有害な図書やDVD等の回収

津田：JR津田駅、鶴羽駅
大川：田面バス停、みろく自然公園
志度：JR志度駅、オレンジタウン駅、働く婦人の家
寒川：JR神前駅、市民病院前
長尾：JR造田駅、運動公園、公民館前山分館

相談活動

- ・相談日時：月曜日～金曜日 午前8時30分～午後5時
 - ・相談方法：来所、電話、訪問等(どなたからの相談も可)
 - ・相談内容：少年にかかわる問題や悩み事(友だち、学校、進路、家庭、非行等)
- 相談内容については、守秘義務を守ります。

適応指導教室「FINE」

- ・不登校等の対応(「FINE」の見学・体験可)
- ・相談活動：問題や悩みを乗り越えるお手伝い
- ・学習指導：一人一人に応じて、個別学習
- ・体験活動：自主性、協調性を育みます
- ・臨床心理士によるカウンセリングの実施

広報啓発活動

- ・少年の健全育成に関心を
- ・少年育成センターだより「広報さぬき」掲載
- ・児童生徒の一日補導員活動の実施
- ・家族みんなで考える「青少年健全育成標語」の募集
- ・啓発カレンダーの作成
- ・広報車による広報活動
- ・少年相談カードの配布

さぬき市少年育成センター ☎(0879)42・11012は、津田支所2階です。



4月・5月行事予定

〔志度地区〕

○春季軟式野球大会

とき 4月1日(木)～6月中旬

ところ アークバリアBP志度

とき 4月5日(月)～

ところ 志度公園広場

○テニス大会

とき 4月12日(日)

ところ 長尾テニスコート

大会結果

〔志度地区〕

○バドミントン大会 2月21日(日)

一般の部

優勝 喜多・栗原組

準優勝 伊藤・藤原組

ジュニアの部

A組 優勝 新居・大下組

準優勝 野崎・高橋組

B組 優勝 田川・松尾純組

準優勝 金川・河内組

親子の部

優勝 尾形・野崎組

準優勝 中野・高橋組

○津田町少年少女サッカー大会

2月21日(日)

男子の部

優勝 イナスマリトル

(城北・南羽立・

北羽立・北原・

吉見・平畑・北山)

準優勝 琴林B(神野・松原・新町・久保・本町・

栄町・琴林・伊勢町・

旭町・寺町・山口町・

南船町・船町)

女子の部

優勝 元気キッズ(大山・

中谷・岡ノ端東・

岡ノ端中・岡ノ端西・

鶴部・塩出・隠谷・

東町・中町・西町東・

西町西)

準優勝 YKJピンククワイヤモ

ント(城北・南羽立・

北羽立・北原・吉見・

平畑・北山)

平成22年度入学(園)式日程表

	学校(園)名	日時(時間は開始時刻)
中学校	津田中学校	4/7(水) 9:30
	大川第一中学校	4/7(水) 9:30
	志度中学校	4/7(水) 9:30
	志度東中学校	4/7(水) 9:30
	天王中学校	4/7(水) 9:30
	長尾中学校	4/7(水) 9:30
小学校	津田小学校	4/8(木) 9:30
	富田小学校	4/8(木) 9:30
	松尾小学校	4/8(木) 10:00
	志度小学校	4/8(木) 9:30
	中央小学校	4/8(木) 9:30
	小田小学校	4/8(木) 9:30
	鴨部小学校	4/8(木) 9:30
	神前小学校	4/8(木) 9:00
	石田小学校	4/8(木) 9:00
	長尾小学校	4/8(木) 9:30
	造田小学校	4/8(木) 9:30
	前山小学校	4/8(木) 9:30
幼稚園	津田幼稚園	4/9(金) 10:00
	鶴羽幼稚園	4/9(金) 10:00
	富田幼稚園	4/9(金) 10:00
	松尾幼稚園	4/9(金) 10:00
	志度幼稚園	4/9(金) 10:00
	中央幼稚園	4/9(金) 10:00
	小田幼稚園	4/9(金) 9:30
	鴨部幼稚園	4/9(金) 10:30
	寒川幼稚園	4/9(金) 10:00
	長尾幼稚園	4/9(金) 10:00
造田幼稚園	4/9(金) 10:00	



2/14 第29回

高松市(東讃地区)空手道選手権大会

男子組手	女子組手	男子形	女子形
(2年) 第1位 山田一八(鴨部小)	(1・2年) 第3位 高村美咲(長尾小)	(4年) 第2位 柴垣貴也(長尾小)	(1・2年) 第2位 高村美咲(長尾小)
(3年) 第1位 三木亮弥(志度小)	(3年) 第2位 植村未悠(志度小)	(5・6年) 第2位 高村綾花(長尾小)	(4年) 第3位 植村玲香(志度小)
(4年) 第2位 松本光揮(志度小)	(4年) 第3位 田中里奈(志度小)	(5・6年) 第3位 石原彩花(長尾小)	(5・6年) 第3位 高村綾花(長尾小)
(6年) 第1位 三木勇人(志度小)	(4年) 第1位 植村玲香(志度小)		

テニス教室開催のお知らせ

初心者から初・中級者40名募集

【日時】 5月20日から毎週月曜日、6月27日まで
20:00～22:00(6月27日は9:30～)

【場所】 津田総合公園テニスコート

【参加資格】 さぬき市在住者および勤務者
さぬき市テニス協会登録者(学生含む。)

【参加費】 3,000円

【申・問】 4月28日までにスポーツショップニッタ

(☎087-894-0526)までお申し込みください。

※多和小学校は、入学年次の児童がいないため、入学式は行いません。

【問】 学校教育課 ☎(0879)42-3106

平成22年4月イベント

日	イベント名	時間	場所	問い合わせ先	電話番号
4日(日)	鎮花祭(はなしずめのまつり)	13:00~16:00	宇佐神社	宇佐神社	(0879)52-2065
10日(土)	鴨部川「川の市」	9:00~18:00	鴨庄郵便局北側	さぬき市商工会	(087)894-3888
11日(日)	春を食べよう	10:00~	門入茶房	街おこしグループ 福見草	090-7622-1216
17日(土)	まち歩き①「ルンルン♪若葉薫る春へんろ」 おへんろ交流サロン~栗栖溪谷 ~女体山からの景色を楽しむ	10:00~16:30	おへんろ交流サロン 集合	おへんろつかさの会 (商工観光課内)	(087)894-1114
24日(土)	まち歩き②「源内焼とカンカン寿司」 絵付けてぬりぬり、お寿司でカンカン	10:00~13:30	平賀源内旧邸 集合	志度まちぶら探検隊	080-1998-4508

* イベント情報については平成22年2月10日現在のものです。その後変更になる場合もありますのでご了承ください。

みろく桜まつり

【日時】 4月4日(日) 10:00~15:00
【場所】 みろく自然公園「野外ステージ」ほか
(雨天の場合は「イベントドーム」)

【プログラム】

- 10:00~ 開会セレモニー
- 10:15~ 松尾幼稚園遊戯
- 10:30~ 南川阿讃峡太鼓
- 11:00~ 安全教室(特別隊員 きなこ)
- 12:45~ お笑いライブショー「天津」

その他、ロング巻き寿司、ミニ SL、似顔絵、ふわふわドーム、割箸で紙作り体験等があります。

みろく桜まつり実行委員会

【問】 さぬき市観光協会(商工観光課内)
☎(087)894-1114

道の駅「ながお」さくらまつり

【日時】 4月4日(日) 9:00~16:00
【場所】 前山ダム・道の駅「ながお」周辺

満開の桜の下、春の一日を満喫しませんか。
前山ダム一周ウォーク、宝探し、クイズゲーム、
各種バザー、産直市、讃岐夢豚の特売、天ぶらと
餅つきの実演販売のほか、さぬき舞人の演舞や産
直即売会場にて1,000円以上お買い上げの方に空
クジなしの抽選など、多彩なイベントを行います。
前山地区いきいき事業協議会

【問】 道の駅「ながお」 ☎(0879)52-1022

財団法人日本防火協会の助成を受け、民間防火組織等の防火・防災普及啓発推進事業の一環として、防火広報活動で使用する視聴覚資器材を購入しました。
今回の助成で、さらなる防火思想の高揚及び強化を図りたいと思います。

【防火広報用視聴覚資器材】

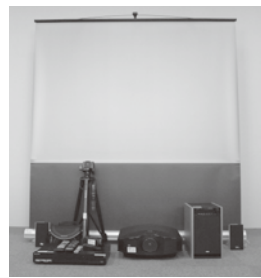

を目的として、(財)自治総合センターが宝くじ普及広報に係る収入を財源として行っている事業です。

【行灯】



宝くじは
豊かさ築く
チカラ持ち。

宝くじは、広く社会に
役立てられています。

平成21年度コミュニティ助成事業で、志度地区塩屋自治会が助成を受けました。
コミュニティ助成事業は、コミュニティの健全な発展を図るとともに宝くじの普及広報を行うこと

自衛官募集【防衛省】

区分	応募資格	受付期間	試験日
幹部候補生	平成23年4月1日現在22歳以上26歳未満の者で、大学卒業程度の学力を有する者	平成22年4月1日(木)~5月10日(月)	平成22年5月15日(土) (飛行要員は15・16日の両日)
予備自衛官補(一般・技能)	一般:18歳以上34歳未満の者 技能:18歳以上技能に応じて、53歳から55歳未満の者	平成22年4月9日(金)まで	一般:平成22年4月17日(土) 技能:平成22年4月18日(日)

その他詳細のお問い合わせは、自衛隊香川地方協力本部 さぬき地域事務所 ☎(087)894-2627 まで

カメラリポート

2/7

天まで上がれ！凧揚げ大会

津田の松原で行われた大会には、多くの凧の愛好家が集まり、自慢の凧を大空高く揚げていました。この日は天候にも恵まれ、地元の幼稚園児たちも手作りの凧をお父さんやお母さんと一緒に揚げて穏やかな休日を楽しんでいました。

今年、「寅年」に「オリンピック」にちなんだ連凧が大空を舞い、訪れた人たちの目を楽しませてくれました。



2/10

さぬき警察署部外功労者表彰式

さぬき警察署で「さぬき警察署部外功労者表彰式」が行われ、地域安全活動・交通安全活動に積極的に取り組み、地域における啓発活動や普及活動を行った功績が認められた4名が表彰を受けられました。

地域安全活動功労 峠 彰 (多和)
寒川悦子(田面)
安部明則(多和)
交通安全活動功労 森下鈴枝(小田)



2/11

通天閣にマフラーを！

2月10日(ニットの日)にちなんだイベントが、大阪市の通天閣で行われ、赤いマフラーが着けられました。このマフラーの制作には、多和小学校や堺市の小学生らが参加し、イベントに向けて1人3メートルづつのニットを編みました。11日には、多和小学校の全校児童13人が「賀智孝獅子」を披露するため通天閣を訪れ、地元小学生とも交流しました。

2/15

9年間お疲れさまでした

平成22年1月1日付をもって人権擁護委員を退任された、津田の山下笑子さんに高松法務局人権擁護部第一課長より法務大臣感謝状が贈呈されました。山下さんは、平成12年から9年間の長きにわたり人権擁護委員として人権擁護と人権思想の普及高揚に努められました。

また、玉地玲子さんが議会の同意を得て、法務大臣から平成22年1月1日付けで、人権擁護委員の委嘱を受けました。なお、市には、現在9名の人権擁護委員が法務大臣から委嘱を受け、活動を行っています。

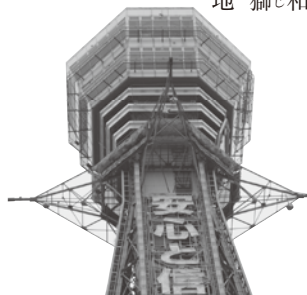

2/16

起震車で地震を体験

震度5の地震が発生したとの想定で、志度幼稚園において避難訓練が実施されました。地震発生を知らせる放送の後、園児たちはまず、机の下に隠れ、それから先生の指示の下、運動場に避難していました。

地震体験では、起震車を使って実際の揺れを168人の園児たちが順番に体験し、地震の怖さを肌で感じていました。



●3～4か月児健診(津田保健センター)

27日	火	12:30～13:00受付	津田保健センター	平成21年12月生まれ
-----	---	---------------	----------	-------------

●1歳6か月児健診(津田保健センター)

6日	火	12:30～13:00受付	津田保健センター	平成20年9月生まれ
----	---	---------------	----------	------------

●3歳児健診(津田保健センター)

22日	木	12:30～13:00受付	津田保健センター	平成18年9月生まれ
-----	---	---------------	----------	------------

●乳幼児相談(身長・体重測定、育児相談、栄養相談)

28日	水	9:30～11:00	津田保健センター	乳幼児希望者
-----	---	------------	----------	--------

●こども相談(発達や育児についての個別相談)

20日	火	予約制	志度保健センター	幼児希望者 (ご希望の方は事前にご連絡ください。)
28日	水	予約制	長尾保健センター	

●栄養相談

20日	火	14:00～16:00	長尾支所2階	希望者
-----	---	-------------	--------	-----

【問】 国保・健康課 ☎(0879)52-2518

4月
保健だより

タッチケア教室のご案内

私たちが日常的に赤ちゃんにやさしく触れて語りかけている行為をタッチケアと呼びます。母と子の結びつきを強め、赤ちゃんの発達を促すものです。



タッチケアをしている間は心が通じ合う何かホッとする時間。赤ちゃんだけでなく、親にとっても心が安らぐ楽しいひとときを一緒に過ごしてみませんか？

日 時 / 4月16日(金) 13:30～15:00

場 所 / 津田保健センター

対 象 者 / 2～6か月の赤ちゃんとその保護者

募 集 人 数 / 13名(先着順、要予約)

内 容 / タッチケアについての説明、実施、個別指導、身体計測、助産師による母乳ケア
当日持参するもの / 母子手帳、バスタオル1枚

※参加を希望される方は、国保・健康課へ4月15日(木)までにお申込みください。(定員になり次第締め切ります。)

【申・問】 国保・健康課 ☎(0879)52-2518

平成22年度

妊婦超音波検査受診票について

現在、超音波検査受診票は妊娠届を出された35歳以上の妊婦の方に1枚交付していますが、平成22年4月1日届出分より、すべての妊婦の方に1枚交付することとなりました。

安心して妊娠・出産を迎えられるために、妊婦健康診査の積極的な受診に対しご理解をお願いします。

【問】 国保・健康課 ☎(0879)52-2518

予防接種のお知らせ

麻しん(はしか)風しん予防接種

平成22年度対象者(自己負担:無料) ※第2・3・4期の接種ができるのは、4月1日以降です。

【第1期】生後12か月～24か月に至るまでの間にある方

【第2期】平成16年4月2日～平成17年4月1日生まれ

(5歳以上7歳未満で小学校就学前1年の間にある方)

【第3期】平成9年4月2日～平成10年4月1日生まれ(中学1年生相当)

【第4期】平成4年4月2日～平成5年4月1日生まれ(高校3年生相当)

☆第2・3・4期の対象者には、3月下旬ごろ個人通知をします。

☆接種は、麻しんが流行する前の4月～6月の間が望ましいとされています。

☆麻しんまたは風しんにかかった方でも、混合ワクチンの接種が可能です。

ポリオ予防接種

対 象 者(自己負担:無料)

①平成21年1月1日～平成21年12月31日生まれ

・3月下旬ごろ個人通知をします。

②生後90か月(7歳6か月)未満でまだ2回の接種ができていない子

・以前に個人通知した予診票をお持ちください。

☆ポリオ予防接種を受ける際、予診票の1回目と2回目を間違えないようにご使用ください。

☆予診票を紛失した方は再発行しますので、国保・健康課までご連絡ください。

月 日	場 所	受付時間
2日(金)	寒川農村環境改善センター	13:30～14:00
19日(月)	志度保健センター	13:30～14:30
21日(水)	大川保健センター	13:30～14:00
23日(金)	津田保健センター	13:30～14:00
26日(月)	長尾保健センター	13:30～14:30

転入された方

さぬき市へ転入された方で90か月(7歳6か月)未満のお子さんの保護者の方は、今までに受けている予防接種についてご連絡ください。予防接種によっては通知の時期を過ぎている場合がありますので、必ずご連絡をお願いします。

【問】 国保・健康課 ☎(0879)52-2518

こんにちは 地域包括支援センターです!

平成18年4月の介護保険法改正に伴い、さぬき市に地域包括支援センターが設置され4年目に入りました。

高齢者のみなさんが住み慣れた地域で安心して生活ができるように、必要なサービスや制度の情報提供、家庭訪問などの支援の他にも、介護・医療・福祉に関する問題などに保健師、主任ケアマネジャー、社会福祉士の専門スタッフが対応しています。

電話での相談もできますので、高齢者に関する「どこに相談したらいいかわからない」というお悩みやお気づきのことがありましたら、お気軽にご相談ください。

【問】 介護保険課 地域包括支援センター
長尾東 888 番地 5 (長尾支所内)
☎(0879)52-0410 FAX(0879)52-0411

『高松東年金事務所職員による 国民年金保険料相談(年金相談)』

3月25日(木) 10:00~15:00
さぬき市役所附属棟多目的室

4月27日(火) 10:00~15:00
寒川公民館 1階第3会議室

※相談には、年金手帳、年金証書、印鑑等をお持ちください。

【問】 さぬき市国保・健康課 ☎(0879)52-2514
高松東年金事務所国民年金課 ☎(087)861-3867

◇平成22・23年度後期高齢者医療保険料について

均等割額 4万7200円
所得割率 8・81%
に決定いたしました。

所得の少ない方や被用者保険の被扶養者であった方に対する軽減措置も平成21年度と同様に延長されることになりました。

◇平成22年度後期高齢者医療保険料の納付について

○仮徴収(年金天引き)の対象の方

平成22年4月年金支給分より年金天引きが開始されます。天引き額は、平成22年2月天引き分と同額となります。ただし、4月から新たに天引きが開始される方(平成22年2月に天引きがされていない方)につきましては、平成20年中の所得を基に仮計算された保険料の1/6相当の額が天引きされます。その後、平成22年度の保険料が確定後、10月以降の天引き分で調整が行われます。

○仮徴収の対象外の方(普通徴収から開始の方)

平成22年6月に保険料が確定後、平成22年7月より納付書または口座振替による納付が開始されます。特別徴収に移行できる方につきましては10月から天引きが開始されます。

※保険料を年金天引きされている方で、口座振替による納付へ変更をご希望の方は、市窓口までお申出ください。

【問】 国保・健康課 ☎(0879)52-2514

平成22年度 さぬき市成人検診申込について

さぬき市が実施する総合健診(人間ドック)、胃・子宮・大腸がん検診を希望される方は、3月末頃に郵送しますお知らせ(水色)をご確認の上、お申込みください。

申込受付日程

受付日	受付場所
4月 5日(月)	津田保健センター 大川保健センター
4月 7日(水)	津田保健センター 大川保健センター
4月 8日(木)	長尾庁舎 2階会議室 寒川農村環境改善センター
4月 9日(金)	長尾庁舎 2階会議室 寒川農村環境改善センター
4月10日(土)	国保・健康課(長尾庁舎2階)
4月11日(日)	国保・健康課(長尾庁舎2階)
4月12日(月)	市役所本庁舎1階 市民ホール
4月13日(火)	市役所本庁舎1階 市民ホール 生涯学習館(鴨庄)
4月14日(水)	市役所本庁舎1階 市民ホール

◎できるだけ最寄りの場所での申込みをお願いします。時間帯により混雑することがあります。

※本人が来られない場合は、代理の方による申込受付も行います。申込みをされる方の住所・生年月日・電話番号・医療保険者がわかるようにご準備ください。

※総合健診(人間ドック)をご希望される社会保険等(さぬき市国民健康保険、後期高齢者医療保険以外の医療保険)にご加入の方は、前もって特定健診について保険者にご確認の上、お申込みください。

◎対象者：40歳以上の希望者(子宮がん検診は20歳以上の女性)

◎持参物：「平成22年度 成人検診申込票」(黄色)

医療保険証(総合健診をお申込みの方のみ、コピー可)

◎受付時間 9:00~11:30 / 13:00~16:00

【問】 国保・健康課(長尾庁舎2階) ☎(0879)52-2518

子宮頸がん検診を 受けましょう!

子宮頸がん検診は20歳以上の女性が対象です。

短時間で 安価な 集団バス検診があります。

※検診日の6月6日(日)は、検診のあいだお子さんをお預かりできます。

平成23年3月31日現在において20歳に達する方が対象となります。

検診を希望される方は、上記日程のとおり申込受付場所へおいでください。

(代理の方による申込可)

●4月 休日当番薬局

資料：大川薬剤師会

日	曜	薬局名称	所在地	電話番号
4	日	コスモ調剤薬局白鳥店	東かがわ市湊	(0879)26-3388
11	日	ホワイト薬局	さぬき市志度	(087)814-2772
18	日	レディさぬき志度調剤薬局	さぬき市志度	(087)894-7234
		三本松調剤薬局	東かがわ市三本松	(0879)24-3300
25	日	なの花薬局大川店	さぬき市寒川町石田東	(0879)43-2589
		上原薬局	さぬき市志度	(087)894-5314
29	日	上原薬局	さぬき市志度	(087)894-5314

※変更する場合がありますので確認のうえ、来局ください。

●4月 休日当番医

資料：大川地区医師会 大川歯科医師会

日	曜	科目	病医院名称	所在地	電話番号
4	日	整	安田整形外科医院	東かがわ市土居	(0879)25-9171
		内	鎌田医院	東かがわ市湊	(0879)25-2519
		内	小田内科医院	さぬき市志度	(087)894-0305
		歯	中山歯科医院	さぬき市志度	(087)894-1160
11	日	整	大石整形外科医院	さぬき市昭和	(0879)52-2107
		内	山田医院	東かがわ市引田	(0879)33-3339
		内	江崎医院	さぬき市志度	(087)894-0001
		歯	高橋歯科医院	さぬき市志度	(087)894-3388
18	日	外	ヘキクリニック	さぬき市志度	(087)894-1371
		内	太田病院	東かがわ市三本松	(0879)25-2673
		内	中川内科医院	さぬき市志度	(087)894-1253
		歯	ハロー歯科クリニック	さぬき市志度	(087)894-8600
25	日	外	さぬき市民病院	さぬき市寒川町石田東	(0879)43-2521
		内	古川医院	東かがわ市馬宿	(0879)33-7300
		内	岡病院	さぬき市志度	(087)894-5050
		歯	富田歯科医院	さぬき市大川町富田中	(0879)43-6636
29	木	整	米澤整形外科医院	さぬき市志度	(087)894-1266
		内	奥谷医院	東かがわ市三本松	(0879)25-4478
		小	小田中小児科	さぬき市長尾名	(0879)52-0010

※診療時間は、9:00～17:00(歯科は12:00まで)
変更する場合がありますので確認のうえ、来院ください。

さぬき市民病院では、大川地区医師会と協力して、毎日(365日)19時30分から23時30分まで大川地区小児夜間急病診察室を開設しています。対象は、中学生までです。

【問】さぬき市民病院 ☎(0879)43-2521(代表)

さぬき市ファミリー・サポート・センター おねがい会員出前登録会開催

【日時】 4月24日(土)(要予約)
10:00～、11:00～、13:30～、14:30～、15:30～
【場所】 寒川農村環境改善センター(寒川支所西隣)
【問】 さぬき市ファミリー・サポート・センター(長尾保健センター内)
☎(0879)52-1192 FAX(0879)52-0192
E-mail:famisapo@sanuki.ne.jp
受付時間 9:00～16:30(日・月・祝日は休)

●行政相談

開設日	開設場所	時間	問い合わせ先
4月1日(木)	大川支所	13:00～15:00	生活環境課 ☎(087)894-1119
4月6日(火)	寒川公民館	13:00～15:00	
4月7日(水)	志度社会福祉センター	9:00～12:00	
	長尾公民館	9:00～12:00	
4月8日(木)	津田働く婦人の家	9:00～12:00	

●人権相談

開設日	開設場所	時間	問い合わせ先
4月8日(木)	津田働く婦人の家	9:00～12:00	人権推進課 ☎(087)894-9088
4月8日(木)	寒川公民館		
4月14日(水)	高松法務局寒川出張所		
4月15日(木)	長尾公民館		

●心配ごと相談

開設日	開設場所	時間	問い合わせ先
4月6日(火)	寒川公民館	13:00～15:00	さぬき市 社会福祉協議会本所 ☎(0879)52-2950
4月7日(水)	志度社会福祉センター		
4月1日(木)	大川支所		
4月15日(木)	大川支所		
4月2日(金)	さぬき市社会福祉協議会本所		
4月16日(金)	さぬき市社会福祉協議会本所		
4月20日(火)	さぬき市社会福祉協議会津田支所		

●専門相談(要予約)

開設日	開設場所 (連絡先)	時間	内容
4月23日(金)	さぬき市社会福祉協議会 志度支所 ☎(087)894-1542	13:30～16:00	法律相談
4月7日(水)	さぬき市 社会福祉協議会本所 ☎(0879)52-2950	13:30～16:00	法律相談
4月26日(月)			
4月21日(水)		13:00～15:00	土地・建物相談

※当日の予約状況により、次回以降の開催日になる場合がありますのでご了承ください。
※当日に相談員の都合で開催日が変わる場合がありますので、その節はご容赦ください。

●民事暴力相談は

【問】香川県暴力追放運動推進センター ☎(087)837-8889

献血のお知らせ

【日時】4月5日(日)10:00～15:00
【場所】みろく桜まつり会場(みろく自然公園内)
※400ml献血のみお願いしています。
【問】国保・健康課 ☎(0879)52-2518

ナースバンク・サテライト相談(無料)

(看護職の求人・求職巡回相談)

【日時】4月15日(木)10:00～15:00
【場所】大川合同庁舎2階会議室 津田930-2
☎(0879)42-0190
【対象】就職先を探している看護職、看護職員を雇用したい施設
【問】香川県ナースセンター ☎(087)864-9075

多田 芽生	福元 藍斗	根本 慈実	池田 理乃	松島 蓮	山岡 煌聖	大山 慎太	大山 煌太	小川 愛咲美	木村 星恋	水本 花音	西村 一真
女	男	女	女	男	男	男	男	女	女	女	男
篤生	俊典	泰義	敦彦	周平	聖司	奉博	奉博	輝	和広	浩之	一希
志度(高柳)	志度(県営住宅)	志度(リノ)	志度(天野)	志度(八丁地)	志度(遼)	志度(遼)	志度(遼)	富田西(筒野通)	富田中(時友通)	富田中(石仏)	鶴羽(鶴部)

おめでとう
お誕生日おめでとう
～H22・2・28届出分

地区別人口集計表

地区名	世帯数	男	女	合計
津田地区	2,890 (6)	3,489 (-5)	3,900 (1)	7,389 (-4)
大川地区	2,291 (-1)	3,054 (-6)	3,420 (-1)	6,474 (-7)
志度地区	8,285 (-9)	10,282 (-14)	10,718 (-20)	21,000 (-34)
寒川地区	2,037 (2)	2,757 (-1)	3,057 (-2)	5,814 (-3)
長尾地区	4,766 (8)	6,431 (9)	6,895 (-2)	13,326 (7)
合計	20,269 (6)	26,013 (-17)	27,990 (-24)	54,003 (-41)

平成22年2月28日現在住基人口世帯数 ()は前月比

さぬき市コミュニティバス
からのお知らせ

コミュニティバスの運行については、4月からも継続して平日のみの運行(志度多和線は除く。)となりますので、ご理解・ご協力のほどよろしくお願いいたします。

また、現在コミュニティバスを含めた公共交通の見直しについて検討を進めておりますので、ご意見等があればお聞かせください。

【問】都市計画課 ☎(087)894-1113
メールアドレス toshikeikaku@city.sanuki.lg.jp

JR志度駅自由通路広告主募集

駅通路の壁面等を利用した広告媒体です。駅利用者の目につきやすく、掲出期間も長く、掲出場所や規格も豊富で予算に合わせた広告が可能です。

詳細については、さぬき市ホームページ内公募募集欄をご覧ください。

【問】都市計画課 ☎(087)894-1113

不動産鑑定無料相談会の開催についてのお知らせ

【日時】4月2日(金)10:00~16:00

【場所】香川県庁 東館 1階ロビー

【内容】香川県不動産鑑定士協会所属の不動産鑑定士が、土地・建物等の不動産の価格や土地取引に関する相談に無料で応じます。

【問】香川県不動産鑑定士協会事務局 ☎(087)822-8785



先馬 ユキエ	鴨井 濱子	頼富 秀三	木村 隆司	板坂 芳松	濱垣 孝司	岡西 勇	池田 秋代	新名 末子	太田 政義	安藝 清	吉見 孝正
95	76	61	88	69	53	78	70	77	89	78	79
富田西(栄町)	富田西(大井)	富田中(中央通)	富田中(中央通)	鶴羽(岡ノ端西)	鶴羽(鶴部)	鶴羽(東町)	鶴羽(東町)	鶴羽(西町東)	津田(北原)	津田(松原)	津田(吉見)

おくやみ
ご冥福をお祈りします
～H22・2・28届出分

平田 良一	山田 糸子	六車 光夫	間嶋 愛美	馬場 ふみこ	新田 玲子	多田 敏子	瀬尾 美津子	玉越 重市	石井 ミサエ	大嶋 秀子	宮本 綾子	亀田 正義	三谷 正春	津村 アサコ	木内 峯子
84	59	83	23	89	69	79	82	83	97	93	82	98	61	79	69
鴨部(東川田)	鴨部(坂子)	鴨部(談議所)	鴨部(六番)	鴨部(馬次下)	鴨部(新田)	鴨部(白方)	末(末南)	末(末南)	志度(南中浜)	志度(今新町)	志度(天野)	志度(江の口)	志度(江の口)	志度(津村)	志度(津村)

宮武 輝榮	亀井 芳文	織田 幸	山岡 徳市	渡邊 猛	間島 マスエ	川田 ハリエ	和木 シズ子	多田 アキエ	玉木 繁夫	國方 紋平	大嶋 イツ子
94	88	96	76	84	93	92	92	83	88	103	79
長尾東(尾崎東)	長尾西(安松)	長尾西(寺町)	長尾西(下所)	長尾西(下筒井)	造野留(野間西)	造野留(下所)	昭和(白羽)	神前(野間)	神前(脇)	石田西(橋方)	石田西(道味)

おくやみ・おめでたについては、広報発行日の前月中の届出で、親族等の意思が確認できているものだけを掲載しています。

編集後記
津田の松原で開かれた凧揚げ大会。晴天に恵まれたものの、最初は風がなく凧を揚げる子どもたちは砂浜を走り回って悪戦苦闘していました。風が吹き始めると、愛好家の持ち寄った連凧が大空高く舞い上がっていたそうです。(信)

さぬき市ケーブルネットワーク番組表 (4月)

時分	3/28(日)~4/3(土)	4/4(日)~4/10(土)	4/11(日)~4/17(土)	4/18(日)~4/24(土)	4/25(日)~5/1(土)		
午前	00	文字放送	文字放送	文字放送	文字放送		
	06:15	さぬき・まちの健康応援団体操	さぬき・まちの健康応援団体操	さぬき・まちの健康応援団体操	さぬき・まちの健康応援団体操	さぬき・まちの健康応援団体操	
	06:30	SCNニュース	SCNニュース	SCNニュース	SCNニュース	SCNニュース	
	06:45	文字放送	文字放送	文字放送	文字放送	文字放送	
	07:00	Pichi2!さぬき情報局	Pichi2!さぬき情報局	Pichi2!さぬき情報局	Pichi2!さぬき情報局	Pichi2!さぬき情報局	
	07:15						
	07:30	文字放送	SCNチャンネルガイド (おすすめのチャンネル・番組案内)		文字放送		
	07:45						
	08:00	ふるさとケーブルネット	Pichi2!傑作レポート集	ともに夢を ともに感動を (高松ケーブルテレビ制作)	さぬき映画祭優秀作品	SCNワイド (さぬき市発達障害講演会)	
	08:15	文字放送	文字放送	文字放送			
	08:45						
	午前	09:00	議会特集 平成22年さぬき市議会 第1回定例会	Pichi2!さぬき情報局	Pichi2!さぬき情報局	Pichi2!さぬき情報局	Pichi2!さぬき情報局
09:15		文字放送		文字放送	文字放送	文字放送	
09:30		SCN週刊ニュース		SCN週刊ニュース	SCN週刊ニュース	SCN週刊ニュース	
09:45		ふるさとケーブルネット		ふるさとケーブルネット	ふるさとケーブルネット	ふるさとケーブルネット	
10:00		文字放送		文字放送	文字放送	文字放送	
10:15							
午後		11:00	SCNニュース	SCNニュース	SCNニュース	SCNニュース	
		11:15	文字放送	文字放送	文字放送	文字放送	
		11:30	Pichi2!さぬき情報局	Pichi2!さぬき情報局	Pichi2!さぬき情報局	Pichi2!さぬき情報局	
		11:45					
		12:00	ふるさとケーブルネット(再)	Pichi2!傑作レポート集(再)	ともに夢を ともに感動を(再) (高松ケーブルテレビ制作)	さぬき映画祭優秀作品(再)	SCNワイド (さぬき市発達障害講演会) (再)
		12:15	文字放送	SCNチャンネルガイド (おすすめのチャンネル・番組案内)			
	12:30	議会特集 平成22年さぬき市議会 第1回定例会 (再)	SCN週刊ニュース(再)	SCN週刊ニュース(再)	SCN週刊ニュース(再)		
	12:45		文字放送	文字放送	文字放送	SCN週刊ニュース(再)	
	13:00		ふるさとケーブルネット(再)	ふるさとケーブルネット(再)	ふるさとケーブルネット(再)	ふるさとケーブルネット(再)	
	13:15		さぬき・まちの健康応援団体操	さぬき・まちの健康応援団体操	さぬき・まちの健康応援団体操	さぬき・まちの健康応援団体操	
	13:30		文字放送	文字放送	文字放送	文字放送	
	13:45						
午後	14:00	SCNニュース	SCNニュース	SCNニュース	SCNニュース		
	14:15	文字放送	文字放送	文字放送	文字放送		
	14:30	SCN週刊ニュース(再)	SCN週刊ニュース(再)	SCN週刊ニュース(再)	SCN週刊ニュース(再)		
	14:45						
	15:00	文字放送	Pichi2!傑作レポート集(再)	ともに夢を ともに感動を(再)	さぬき映画祭優秀作品(再)	文字放送	
	15:15	Pichi2!さぬき情報局	Pichi2!さぬき情報局	Pichi2!さぬき情報局	Pichi2!さぬき情報局	Pichi2!さぬき情報局	
	15:30	文字放送	文字放送	文字放送	文字放送	文字放送	
	15:45						
	16:00	SCNニュース	SCNニュース	SCNニュース	SCNニュース	SCNニュース	
	16:15	文字放送	文字放送	文字放送	文字放送	文字放送	
	16:30	ふるさとケーブルネット(再)	SCN週刊ニュース(再)	SCN週刊ニュース(再)	SCN週刊ニュース(再)	SCN週刊ニュース(再)	
	16:45	文字放送					
午後	17:00	Pichi2!さぬき情報局	Pichi2!さぬき情報局	Pichi2!さぬき情報局	Pichi2!さぬき情報局		
	17:15	さぬき・まちの健康応援団体操	さぬき・まちの健康応援団体操	さぬき・まちの健康応援団体操	さぬき・まちの健康応援団体操		
	17:30	SCNニュース	文字放送	文字放送	文字放送	文字放送	
	17:45						
	18:00	議会特集 平成22年さぬき市議会 第1回定例会 (再)	SCNニュース	SCNニュース	SCNニュース	SCNニュース	
	18:15		ふるさとケーブルネット(再)	ふるさとケーブルネット(再)	ふるさとケーブルネット(再)	ふるさとケーブルネット(再)	
	18:30		Pichi2!傑作レポート集(再)	ともに夢を ともに感動を(再) (高松ケーブルテレビ制作)		さぬき映画祭優秀作品(再)	SCNワイド (さぬき市発達障害講演会) (再)
	18:45		SCNチャンネルガイド (おすすめのチャンネル・番組案内)				
	19:00		SCN週刊ニュース(再)	SCN週刊ニュース(再)	SCN週刊ニュース(再)	SCN週刊ニュース(再)	
	19:15		SCNニュース	SCNニュース	SCNニュース	SCNニュース	
	19:30	文字放送	文字放送	文字放送	文字放送	SCN週刊ニュース(再)	
	19:45					文字放送	
午前	00	ショップチャンネル					

<SCN番組案内>

OSCENニュースは、毎週火曜日と金曜日の19:00更新で放送しています。(放送時間 6:30~12:00~16:00~19:00~21:00~23:00~)
 -この番組予定は、一部変更することがあります。番組の変更は、文字放送でお知らせします。-

*SCNの番組は、デジタル12チャンネルでも放送しています。

※なお、番組に関するお問い合わせは、さぬき市ケーブルネットワーク番組編成係 (☎0879-43-2514) まで。

